盛京時報

丙寅陰歷二月十一日
大正十五年三月二十四日
中日紀元大典休刊
◎本報價目◎ 每張銅幣八枚 每月現大洋八角
▲外埠連郵價 每月現大洋九角五分 半年現大洋五圓貳角 全年現大洋拾圓
▲告白刊資 一行五號字十五字起碼 一日每行現大洋 長期另議
發行人 宮川貴作 編輯人 菊池貞二 印刷人 石原庄太郎
發行所 盛京時報社 盛京時報支社

論說 國軍撤退矣（續）

與各方面爲敵之國民軍。頑強抗拒。轉戰至六七個月之久。近忽通告全部撤退。其固因相手方兵強械精。不克支持歟。抑因外力之援助不濟。而勢成孤立歟。或因四面楚歌。內訌可虞。與其殘民以逞。不足收全功。何如暫行撤退。爲之休養以待時歟。或眞實覺悟長此兵連禍結。其結果不堪設想。故敵欲化兵爲工。以保守邊圉歟。例中最相非吾儕局外人所能想像。然國軍之撤退。乃爲確切之事實。即國軍要人之僑寓京師者。亦大都遷移出京。國軍豈眞悔禍乎。昔日之雄。而今安在。誠所謂早知今日。何必當初。是以國軍縱撤退。仍無以自謝於國人。然而國軍非完全敗退也。則其撤退蓋有不容忽視者。以常情言。國軍此次之撤退。無異自承爲失敗。對於其所把持之政局。勢必不復顧問。由戰勝者起而代之。爲政府之背景。惟此次戰勝國軍。功將誰屬。爲奉軍歟。爲晉軍歟。爲鄂軍歟。爲直魯聯軍歟。吾恐功成不居者。斯世殆無其人。何況爲友爲敵。一指顧間事。即使直魯與奉爲一家。晉閻但欲自保其地盤。鄂之吳佩孚。既得此良緣。定當乘時奮起。以恢復其舊有之勢力之地位。奉方既聯盟於前。此際亦難否認其出山。第奉之與吳。平素本積不相容。如果捐棄前嫌。相互合作。而奉之於孫傳芳。難免乘戰勝之餘威。以一雪昨秋之恥辱。吳孫本相聯結。吳奉不無芥蒂。中國之戰亂。豈能由是終結。且國軍雖撤退於西北。其勢力仍未可輕量。暫作壁上觀以俟時會。殆意計中事耳。與國軍爲敵者。幸毋因其撤退而沾沾自喜也。若以國軍爲無能爲。思欲相與共搗其巢穴。則爲不可能之事實。如或行之。彼乃振振有詞矣。何況勞師涉遠。勝敗又未可必。於斯時也。爲奉方計。亦化之國軍。既撤回原防。奉軍亦宜撤退關外。實行去歲郭軍失敗前之宣言。政局之措施。一任中央主持。毋再擴張勢力。須知國軍之撤退。雖被各方壓迫。但元氣未盡喪。則其退也。與知難而不知退者。未可同日語。至其通電聲明。無非一種門面語。由是可知國軍之撤退。具有一番作用於其間。敵對國軍者。設或陷其術中。戰亂將更無涯涘。

終之國軍行徑。至爲狡詭。乘元老勸告和平之會。首先實行撤兵。吾人雖未見其通電之原文。僅就電信中大略以觀。可謂國軍自動的撤退。亦可謂爲贊成和平而撤退。從敵對方面言。即因損失甚巨。則欲支撐而不可得。究之國軍之撤退。乃爲有利之撤退。無論何時。仍有活動餘地。故國軍在目前縱暫告段落。而禍亂之因。又種於此矣。雖然。吾深冀吾言之不中也。

路政之我見（丐）

黃塵滾滾。糞臭薰人。河塘狹隘。行人驚蹙。此堂堂奉天商埠之馬路也。而商埠當局。日驅摩托於日站。花天酒地。享其人間幸福。不知其於自己責任下之道路。應作如何感想也。無目乎。無鼻乎。無臂乎。吾又知其一切感覺。固與吾人無異也。吾人又安敢謂其不畏黃塵。不畏馬糞。而快意於敝穢道路之中。受其顛簸乎。惟彼有汽車。稍較好之路而去。目雖在而不邪視。腿雖在躬。而不踏着。此路政如何。而當局所以不知也。

或曰。修道路。必賴乎財。財之耗於路者。必羨於籙。以官爲貨殖者。固不願以有用之財。投於無用之路者也。（在彼個人以爲無用即用亦無非偶然耳）或者又曰。是又輕視吾大官矣。彼之揮霍享用。追逐於食色之間。又豈尚夫之所能爲。特爲忙所迫。無暇顧此耳。吾以爲二說皆是也。而非所以望於今日之官也。亦非所以望於今日之路也。吾之希望。亦即人民之希望。第一要緊。即盼水耳。以水殺塵。凡夫所能。故洒水於路。寧使少滓。不使粑塵。此等希望。或不難達到耳。其他尚有妙法。則早在當局洞鑒之中。總之。破費公欵。而妄修入畜日走之路。吾亦爲吾上官惜之。吾有水車。提前而出。洒水不獻其勤。所費者在長官一句話。及兩桶瀛油耳。此而不予吾民。則亦惟有祈雨而已。目下商埠局官房。每間長三元此種德政。亦局長一句話耳。吾知賢明之局長之算盤。必不如貪利好商。惟計入不計出也。

城門問題（丐）

道路之苦人畜。蒙國恥。吾既屢言之矣。吾人冥貴拙言於當局。而怍其意。吾人終不敢昧吾人之良心。有見而不言。吾人既秉筆爲輿論。亦只知盡職耳。凡增光於國。爲地方人民謀幸福。爲地方官吏增臉面。讚頌其德能。亦吾記者之天職也。記者之職。在於言。行事之責。在於官。及事之成功也。德歸於官。功歸於官。而地方人民之讚頌歸於官。記者何與焉。記者有見而言。豈欲與長官爭其美譽。攘其功德乎。言之切切。亦欲吾官長之得好聲美名而已。記者豈欲曉曉多舌。濫管閒事乎。惟記者言之。官置而不理。則記者之言不爲失。而官之職責。不知何在矣。

近來大小西關。交通日繁。人馬車輛。往來于西關者。不知其數。每至大小西門。必擁塞不能行。行人恆停一小時以上。始得進城。如有要事。幾於無所措手。此等情形。豈復文明都市之所宜有哉。不第不便於民。亦實不便於官也。故大小西門之拆改。實爲今日必要之圖矣。

上將軍偶有出行。必警蹕淨街。於城門之便不便。茫不知覺。亦不知近來交通盛況。感想上不及城門之改良。此亦必然之事。惟行政當局。則不可不言而籌策也。蓋城垣取除。爲遲早問題。決非風水問題。今日而言拆城。固嫌少早。而門洞之闊大。甕圈之拆除。實爲不可再緩之要圖矣。上將軍以愛民爲心。以發達市政爲懷。此等無礙風水。有利交通之德政。或不至靳而不爲也。

國晉兩軍恐不免一戰
雙方戒備劍拔弩張

京訊云。盛傳已開抵山西大同之晉軍。對於大同豐鎮等處。已使有相當有力軍隊防禦。既已隔斷甘肅綏遠與張家口南口間之連絡。且禁止此後在山西地方之徵發駱駝馬匹等類。因此之故。最近調往於保定之第一軍第二師。已由十五日左右起。絡續調回於張家口方面。又其他在灤州天津各方面之國軍。在事實上所能者。亦擬竭力將多數軍隊。調回於張家口。目下正在準備中云。晉軍之主力軍隊。正在京漢綫上者。北面在新樂。南則在元氏間云。又張家口商人等。亦因晉軍之已開至大同。並不否認輸送貨物之完全杜絕。然在國民一軍方面。對於灤州方面之戰況。雖屬悲觀。而對於津浦京漢兩方面之戰況。尚抱樂觀。至對於大同方面。據傳謂極爲重視云云。

外人方面接太原電訊。晉軍連日向大同方面集中者。計有三萬餘人。并有飛機一架。前日調往晉北一帶。近日軍需之徵調。頗爲忙碌云云。至國民軍方面聞亦已有準備。京綏沿綫之豐鎮附近。駐有軍隊四萬人。若果晉軍進攻。即以此兵力抵禦云云。惟所傳是否確實尚待証實云。另一消息謂。晉軍自佔領邯鄲後。復向南前進。在順德附近。已於前晚與豫軍鄭俊彥史宗法開火。結果未明云。

又太原電云。閻錫山對各界代表表示。本人原抱定保境安民主義。默察環境形勢。非急向外發展。萬難自存。現遣第一第二兩軍。全體開拔出境。仍不外此旨。並無正式對何方爲敵之意云云。某方近訊。晉南軍隊。現已紛向陝州前進中。

又云。昨據某方報告。大名國軍一部。已奉令離開防地。向京漢路。（即順德）間截止定部鄲間之晉軍聯絡。再與豫軍鄭俊彥史宗法等部。進逼彰德。阻截靳軍進路。一面由保定國軍。力攻正定。同晉軍因與鄲木部隔絕。勢孤力弱。必引軍向後方潰退。如是。則京漢路自彰德以北。完全歸入國軍範圍。戰略上可得極圓滿之發展。但據昨日該地形勢。此項計畫。似爲對方所窺破。順德之國軍一部。已受晉軍前後之夾擊。同時保定方面。情勢亦覺甚緊。閻錫山因戰事爆發。再調晉軍由阜平東進。魯軍一部。亦由獻縣向西綫展。未來大戰或在曲陽博野間云。

靳軍佔領鄭州眞相

開封訊云。靳雲鶚率各軍。驅逐陝軍大家均以爲岳維峻部尙有數萬之衆（約三萬之譜）必在中牟古城間。極力抗拒。乃靳軍捷電傳來。三月一日即將中牟攻下。二日即將鄭州攻下。岳維峻李虎臣鄧寶珊等分向河北。及洛陽禹縣登封等處退卻。靳雲鶚於二日夜二時（即三日早）專車赴鄭州。五日中克開封。下中牟。入鄭州。茲將聯軍攻下中牟鄭州確訊。分述如下。一。上月二十八日早。據開中牟以東。韓莊以西。戰事甚急。汴城西關即隱隱聞槍聲。汴人甚爲惶恐。旋接前方捷報。謂潰軍三四千人。【李虎臣率精銳生力軍三旅】並殘餘據守中牟。構築溝壘。希冀爲長時間之抵抗。經王爲蔚王維城等派第十四師（即陳文釗原帶之第四師。現又恢復十四師殘數）徐旅長壽春及支隊張黜鑿。（郭振才之團長）與鐵甲車技術團一營。於二十日拂曉攻擊。徐親率鐵甲車衝入敵陣。後方步兵繼之。陝軍大亂。於廿八日下午。三時佔領中牟車站。敵向西潰竄。是役斃敵三百餘名。俘虜二百餘名。獲槍三百餘支。給養等車三列云云。此奪取中牟車站之詳情也。二十八日中牟車站被聯軍佔領後。李虎臣李紀才等退守中牟縣城。又構築工事。據守待援。經靳懸重賞五萬元。限日攻下。經徐旅長率張占鰲等於一日拂曉猛攻。內薄城下。後選各師旅奮勇隊五百名。郭團長世山。率領於一日午後七時。首先登城。徐張等亦繼續攻入東門。陝軍由西門潰退。中牟附近及白沙等處。已無陝軍蹤跡。是役據聯軍報告。斃敵五百。俘百餘。獲槍五百餘支。此攻下中牟之詳情也。中牟既下。鄭州之陝軍。已心驚膽落。靳又懸十萬元之重賞。限兩日將鄭州攻下。今早得確訊。鄭州已於昨日（二日）下午五時。被聯軍攻下。靳得報。即夜專車赴鄭。並委張樹槐爲鄭縣知事。即日赴任。唯攻鄭詳細情形。尚未探悉。據傳聞陝軍自失中牟後。即發生內訌。士卒不肯用命。向岳索欵六百萬元。分給陝籍將士。一說硬索千萬元。岳爲勢所迫。將鄭州行營所存之欵完全交出。乘機率親信退河北新鄉。一說黃河橋。被紅槍會拆斷。岳未能渡河。回向洛陽退去。但行蹤至今未明。李虎臣胡景銓李培賢等。則向鄭州西南由中牟禹縣登封一帶退卻。田玉潔守鄭州與聯軍作戰。經田維勤派人勸玉潔輸誠。保存實力。田督隊入。故玉潔投降。不生問題。否則一易妥協也。

岳維峻尙在鞏縣

京訊云。陝西省長劉治洲。昨日有電到京報告。岳維峻。鄧寶珊。至九日止。尙在鞏縣。該原電文如左。北京宣內油房胡同二十八號薛正清。李覺夫兄鑒。口密。佳電敬悉。蕙慰抵灌關。昨派張副官來稱。西峯寶珊在鞏縣。虎臣抵靈寶尙有戰事。希轉告同仁。時局艱危。父老皆在烽火中。辦公處以儉爲要。祈盼賜示。弟劉治洲元。甘肅省長公署轉。

賦閒頻話

◆（北京專電）幽囚延慶樓中之曹三自去秋戰事發生後無日不口念彌陀。拜自由神祈禱還其自由。現在自由神念其一片誠心已代爲運動釋放
◆（上海專電）先施公司向不備辦棺材致腰纏百萬者在滬病故無處購買上等歛身之具現在該公司已備有銅棺旅滬一般大老官庶幾可無虞矣
◆（漢口專電）吳佩孚現已中止赴行將帶其從者進京惟不願乘汽川艦仍擬乘該艦啓程至洋一雪前恥

廣告

百齡機 別名 補腎片
統治十種腎病

腎生於左右兩腰間。下接輸尿管。直達漿尿膀胱。專司排泄毒質與廢料者也。蓋人體內部各器官。日賴飮食物之滋養。以資動作生活。彷彿機器之必賴燃煤始能工作。勢必有殘渣廢料。除一部分由大腸排泄外。餘則全賴腎力之排洩。但是內腎稍有虧損。則血液流過兩腎時不能提取血中毒質廢料。化尿排洩。於是積留腎部。便能釀成尿毒症。腎盂發炎。慢性腎臟炎。腎臟萎縮。腎臟結石。腎臟水腫。腎臟結核。膀胱炎。內腎肺燗等種種腎病。遺害無窮。而百齡機。爲勝過舶來品之唯一補腎聖品。服之力能養護腎臟。滲利膀胱。助長其泌尿能力。使小便短赤者。頓變爲清爽而通暢。以上十種腎病。俱能消患於無形。堪稱絕無僅有之補腎奇藥。

價目現大洋計算
小瓶一元 每打十元
大瓶二元 每打廿元
總發行所 上海愛多亞路
分發行所 奉天大西邊門外
九福公司

青島 上海行
榊丸 四月二日
大連丸 三月二十八日
西京丸 三月二十五日
（滿鐵航路部）

天津行
長平丸 三月二十八日
天潮丸 三月二十六日
濟通丸

龍口行（往復共 旅順不行）
龍平丸 四月二十三日

香港行
東洋丸 四月十日
專屬荷客取扱店

大連汽船株式會社 電話（代表番號）四一八五番

浪速通 吾妻橋 圓丸二商會 電話 江八八八 四二六四番

佳良行 賣最準確的鐘表◎◎
佳良行 賣最美麗的寶石◎◎
佳良行 賣最文雅的粧飾品◎◎
佳良行 賣最便宜的是批發◎
奉天城內中街電話七百四十號

進口營業
德商 和利洋行廣告
批發各種機器、呢絨、五金雜貨等、鐘錶備有現貨甚夥 如蒙光顧無任歡迎
地址奉天小西門內 電話 中 一五四三番 日 一一九三

杭州 胡廣泰綢緞雜扇批發莊

本莊向設奉天省城翰墨軒胡同批發蘇杭本作自製各種雅扇已歷有年所舊歲兼營杭州本廠機織各種綢緞如國華緞鐵機緞及綾羅紗紡綫春華絲葛文錦葛等花樣新鮮各色俱備去秋因原址房屋狹小遷移至小西門裡北大門胡同內交易旋緣時局關係外城客商容或未盡週知爲此登報聲明如承光顧格外克已貨價之高下一經蒞臨評較便知 中國電話暫借八零三號

淋

淋濁一症在男子發於尿道在女子發於子宮此症緣因或由娼妓之傳染或受風寒或房勞過度得病之由而不同也倘日久失治諸症生焉本藥房現由滬上購到淋病新藥奏效如神名曰殺菌止淋丸專能殺菌解毒清淋濁去無論何種淋症均能立效輕者一星期全愈重者兩星期除根誠爲世界獨一治淋之聖藥也
定價一日量六粒奉票八角 每盒一星期量四十二粒小洋三元外埠郵費三角
○代售處 [illegible]
總發行所 奉天小西門北錢閣外 [illegible]

恭頌 駐昌黎縣城西指揮莊東北陸軍步兵第三十三旅八十九團第二營營長孫君星樵之德政

張總司令爲愛國安民起見興師以來民等居際茲馮逆戰起事頗仍今我村正係戰區綫此驚恐異常孰料於三月十日幸有三十三旅八十九團第二營營長孫星樵君奉命駐防敝村而營長紀律嚴明軍威整肅帶兵有方愛民如子心切到村以來秋毫不犯民等得已安度市面如昔深感保衛地方安全之宏恩無可報答特登報端用彰德政而鳴謝忱
昌黎縣城西靖安堡指揮莊坎上莊民代表 黃殿士 王德卿 王玉崑 李秀生 胡文明 黃玉堂 劉占祥 劉鳴訓 劉誠意 胡文煥

北鎮縣全境恭頌曲監督之德政

縣長曲公於乙丑秋九月間來北下車伊始即遇軍興凡徵發車馬馱夫無不措置裕如軍民稱便厥後潰兵蜂集蘭城甚急命閉城門選人招待一面登陴晝夜嚴守各潰軍均畏威而去適又郭軍入城要挾萬狀公厲言正色不爲少屈在城盤踞八日而居民未遭蹂躪皆公之力也其尤難者周旋敗退弱師尾追均在城外勢將作戰公連夜出城令周旅少安勿躁如追兵至願以身保其鋒如不見信請以生命擔保一面阻止前進而全城未受大劫當是時也夜永天槍林彈雨居民戚戚懼不敢出門公則冒險步行入街巡查使耳小不敢生心而閭閻均安堵無恙古語當屈知勁草我曲公於擾攘之秋獨大節凜然不爲勢屈誠一時之循吏也事平後紳商等不忍湮沒其功故登報章永昭不朽
北鎮縣紳商學農各界恭頌

遺失証券聲明作廢

敬啓者敝店在南滿倉庫遺失証券五張計十月廿三日証券第五八九號扇面線貳個十月廿四日第五九二號扇面線十三個一月十五第一〇五〇號A牌大尺布三個一月十五第一〇六六號匣裝八枚綢子四個特此登報聲明作廢 三月廿三 岩尾商店謹啓

恭頌 駐密山東北陸騎兵第七旅第一營營長劉公世凱暨副官連長等之德政

密邑地處邊陲毘連俄境頻年以來迭遭匪患萑苻遍地滿目荊榛農民輟於野民不聊生亦云久矣自劉公蒞防以來日覩商民已往之塗炭急謀剿匪將來之肅清當即督飭所屬官兵認眞捕剿遇有匪警則晝夜跟踪追剿不滅不止客歲九月間縣境土山地方忽由勃利縣界竄來股匪五六十名未及該匪搶掠劉公已派一連連長王公春霖督連開傳王山率帶目兵不及廿經往擊捕甫至該處即行接仗卒將股匪擊斃多名得獲槍枝甚夥以致該匪未能深入縣界人民免遭蹂躪若非劉公之調度有方官兵勇敢曷克臻此歲暮冬防吃緊之際則會同縣長馬鑄鞏親督軍警聯絡會哨散匪無藏匿之所街市小更無發現之際以致商民得安生業市面逐漸興通其平時約束士兵恩威並著以保衛商民爲職責之詞旨諄諄告誡各連士兵頗能恪守紀律對於一般商民公平交易毫無欺凌情事軍紀嚴明秋毫無犯不惟爲東北軍隊模範且移密毘連之青溝嶺爲由密出入之咽喉往來必經之要道路崎嶇形勢險峻由深林密箐匪出沒無常行旅視爲畏途不敢涉足於其間商旅既難通行地方安堵發達劉公有見於茲督飭軍事調官劉公忠義暨薄李兩連長往返帶隊護送官兵均不辭勞苦尤爲令人欽敬是以未及數月商業日漸發達墾戶絡繹於途客歲軍興誠恐賊人乘機利用奸宄擾我地方會抽編軍團游擊數隊專司國防復於縣街設立軍警稽查處維持治安不遺餘力當值時局不靖人民驚恐之時獨我密邑安堵如常得以高枕無憂商民樂業頌聲載道飲水思源皆營長劉公暨閤營官兵之所賜也謹登報端藉表誠悃
密山縣商會恭頌

恭頌農安縣監督孫公鴻卓之德政

竊維受恩圖報人之恒情頌德歌功理所當然自我孫監督榮任來農對於地方興利除害潔已愛民種種善政罄竹難書故有勒碑刻銘公送旗傘區聯絡釋不絕以彰德政而資紀念尤可欽仰者凡及犯人監房清潔衛生得法因糧較前倍加惟恐缺欠且不時考查如守法悔過有據者即備文呈請假釋往東人道開彼自新之路如罪重刑長無期終身者一經假釋出獄均抱有生之日即戴德之年犯等獲此希望均互相勸勉並感我監督凡准請假釋之際乘公辦理不取分文如署內科長張鋼榮謹愼忠厚請廉自守管獄員李仲三推己愛人寬嚴相濟犯等亦接身受其惠不勝枚舉總之飲水思源純係我監督擇賢任能之所致也比聆我監督榮陞轉任消息傳來犯等驚悵無着感恩無旣特登報端以彰德政
農安縣監獄犯人孫喜元等謹啓

恭頌 東北陸軍總執法處第四營營長歐劍白保民恤商之德政

竊查二道河鎮地處奉吉接壤素爲胡匪出沒無常之區二道河鎮連年屢受匪害市面損失人不聊生往屆冬防風鶴頻驚去冬歐營長率一三兩連駐防斯鎮以來每夜巡視查棚必四更始休無賴土棍行跡頗劣者聞即論加治務使除暴安良刻夕以扶綱正氣爲念▲每鰥寡不畏強禦以故宵小潛踪豪惡屛息道途有夜不閉戶之安行旅有重資無驚之感猶之紀律嚴明秋毫不犯平素恒對士卒演說軍人以恤商保民爲職志不准騷擾市面強陰商家物品公平交易勿得私索如被查出定以軍法從事現二道河鎮迭遭匪害愴之餘之尚且不遑即得軍人亦各有身家設身處地被人滋擾情何以堪營長似此訓誡士卒亦以此自岳使我二道河鎮商民重享昇平復安化者咸得此更加以營副官許名揚一連連長張滿壽三連連長賈澤生書記長馬克賓中尉長戴宗昌諸君助訂運籌參贊擘劃匹以保衛紀律嚴重我鎮商之高枕無憂市面安堵咸感賴歐營長保護之力無以爲報謹登報端以示感謝盛法云
西安縣二道河鎮紳商全啓

馬玉軒啓事

長春文發堂經家嚴在日與五胞弟人資本洋參千元係金玉堂之名數年以來玉軒代爲經理今胞弟來外業令其親到柜經理此後不拘何事概與玉軒無涉特此登報聲明

遺失紅契聲明作廢

鄙人於去年冬月間曾遺失紅契一張查該契計地十一晌一畝七分坐落伊通縣第六區荒地屯處嗣後無論此契落於何人之手概作無效除呈請縣署備案外特此登報聲明
周喜臣啓

游擊總隊副隊長張壽三之盛德

恭頌西豐三區鄉團 拾金不昧
世財海龍蓮花泡鄉人也世業農舊曆正月初十肩擔孫驛歸至開原下荒地張家店夜湧如廁遺失錢包奉大洋千二百元遍尋不見幾欲求死卽適旅客張公壽三拾於廁不受謝如數歸還伏思此欵爲余經年血汗所積全家生命所繫倘非張公義舉余全家之凍餒誰卹況當世道涼薄競攘權利之秋若張公之見利思義不亦僅見者乎謝於府時亦鄰里無不稱頌張府年命衣米事僉令人感佩善德無已爰登報端用彰大德
王世財 王世萬啓

幹線 [illegible]

中外要電

大勢惟據南口以扼要
馮乃主張奉段而行
京師附近或慮開戰

(廿二日發 北京專電)

馮玉祥主張全軍亟宜退據南口迤北且奉段執政而行以爲長久計惟左右多主張萬勿放棄京師由此觀之廊房楊村附近或將見一戰鬪亦未可知雖然大局形勢國軍畢竟當據南口扼要以爲後圖一面反國各軍長驅追擊勞師涉遠亦非策之得者究之將來兩軍當界南口而峙和平運動亦將及時而起

又電北京附近視反國軍追擊程度及國民軍抵抗態度或將不免一番戰爭外軍現已準備保護僑民

天津歸聯軍
伏兵急襲奏功
李景林將入津

(廿二日發 天津專電)

國民軍已于本日午後一時完全撤退天津先是傍午時潛入租界內之聯軍伏兵約可五百人視機已熟崛起急襲華街隨在巷戰頗形混亂已而北追至八里台猛加攻擊國軍損害頗大李景林現駐小站當于廿三日入津

乘勢橫行慘無人道

(廿二日發 天津專電)

李部伏兵崛起奏功已詳前電彼等便衣而携手槍游街警戒誰謂不宜惟其態度異常野蠻時當放槍取快一時國軍逃兵及無賴之徒被其慘殺者實有五十二名屍橫路傍慘不忍睹

京津交通又復斷絕

(北京廿二日專電)京津客車現因軍事關係完全不通

晉閻決計攻擊保定

(天津二十二日專電)閻錫山決計東入河南在順德與靳(雲鶚)合隊南攻保定

趙恒惕變名出亡

(上海廿二日專電)外間消息趙恒惕是日變易姓名由滬啓程亡命日本

張學良對日謝罪

(天津廿二日專電)張學良于本日訪駐灤日守備隊關于擊毀營房問題特行謝罪

附加稅案順利進行

(北京廿二日專電)二分五厘及五分附加稅案不爲內政所影響是時正積極進行可于月內告一段落

國民軍撤退之情勢

(廿二日發 北京專電)

國軍已于今早九時由京奉路完全回京除直接回南口者外暫駐通州南苑北苑等處

又電國軍除輸由鐵路外且有徒步部隊陸續回抵通州豫定二十三日完結撤退事宜惟鐵路輸送能力不能十分充足慮難如期終結

又電自昨早至今早國軍輸京者計三十九列車退却情形秩序整齊

又天津電京奉路方面國民軍昨已分乘二十四列車過津回京計可一萬餘人

鹿謁老段猶任治安

(廿二日發 北京專電)

鹿鍾麟撤歷前線總指揮部旋于今早入京謁段報告國民軍撤退經過並云自今至和平條例決定止猶可負責維持北京治安

八老再度電勸停戰

(廿二日發 北京專電)

王聘卿等八老現又聯名通電張作霖吳佩孚及其他反國軍閥略云國民軍容納予等忠言業經開始撤退亟望諸公亦容愚忠令各軍中止前進選定地點派遣代表共圖大局之善後同時電請晉閻寧孫勸告反國民軍停戰

哥倫恢復自由

(哥倫廿一日來電)哥倫市因聯軍撤退舉行自由復活本日施行典禮表示慶祝之意興登堡大統領躬親蒞臨盛極一時

保守黨駁詰外相

(伯林廿二日來電)保守黨首領威爾斯塔爾布本日在議會席上向斯杜列士曼外相大事論駁大致略云國民對于日諾瓦會議所期之希望殊非淺鮮然事與願違會議結果與德國仍無何等好費俄保守黨之不滿意以此爲甚等情偏又論及哥倫撤兵問題痛論外交之失敗謂哥倫撤兵實由聯軍之法的義務而實現者如謂爲外交手腕所致則可謂不思甚矣云云

土擬沒收希僑財產

(倫敦廿二日來電)據君士但丁電土耳其政府擬將旅君(士但丁)府希(臘)僑之財產一律沒收特令當局準備

英紡紗廠罷工

(上海廿二日專電)本埠英國側紡紗廠職工四百名突于本日開始罷業

安南新王留法

(巴黎廿一日專電)安南國新王寶得爾本日抵巴黎查寶得爾王剏在法國遊學因先帝崩逝返國致學業一時中斷玆經即位再度留法繼續學習

西班牙使呈國書

(東京廿二日專電)西班牙駐日公使于本日晉謁攝政宮捧呈國書

外軍出動警戒租界

(天津二十二日專電)駐津外軍現已出動警戒租界以備萬一

丹機飛抵羅馬

(君士但丁廿日來電)丹麥國訪日飛機二架由聯略爾克比霓抵埠(君士但丁)所需時間爲六小時

三春時至 鳥出樊籠
釋放曹三

曹錕被幽計將兩年玆者國軍退却形勢又變司法總長盧信遂即乘時運動段執政已允許釋放此項命令當于明日正式發表……左圖即曹仲珊

奉聯兩軍緊逼津門
魯軍兩團已入津

(廿二日發 天津專電)

奉軍南敵現已振旅入滄台直魯聯軍亦于昨早進佔馬廠前敵今早進抵楊柳青天津迤南無復國軍蹤影白河航行已可自由

又電魯軍兩團已于午後四時進西站奉軍前隊亦抵新河其一部分可于今晚入津現在天津由李書臣以代理警察廳長資格維持治安

探險飛行又遭頓挫

(紐約廿一日來電)據阿拉斯加電美國喬治威爾金斯氏所計劃之北極探險飛行出發後其飛機二架在途中破損又聞第三機亦因故障墜落該氏壯舉由此頓挫惟該計劃之再起進行與否當視德杜羅伊特航空協會之援助程度而定

命令

(三月十六日)

●兼署司法次長王文豹請辭兼職王文豹准免兼職此令

▲任命余紹宋爲司法次長此令

▲派衛永管理值年旗事務此令▲國政商榷會秘書長烏澤聲因病懇請辭職烏澤聲准免本職此令財政總長賀得霖呈請將津海關監督祁彥彌免去本職祁彥彌准免本職此令▲任命王典型署津海關監督此令▲財政總長賀得霖呈請將灤關監督孔憲廷免去本職孔憲廷准免本職此令▲任命王鴻恩署灤關監督此令▲財政總長賀得霖呈署熱河財政廳廳長高寶忠因病辭職高寶忠准免署職此令▲任命李象臣署熱河財政廳長此令▲司法總長盧信呈大理院庭長潘昌煦因病呈請辭職潘昌煦准免本職此令

(三月十七日)

▲兼陸軍總長賈德耀呈准察哈爾都統張之江咨請以瑪璟爾札坦補充中佐領應照准此令

時事要聞

政府擬組全國和平會議
賈德耀宴請王士珍等
段合肥對和平會議意見

京訊云政府當局鑒於兵禍蔓延。民不堪命。早擬由全國名流發起和平運動。以弭戰端。國務總理賈德耀特於昨晚(十六日)在靜土寺本宅。宴請王士珍。趙爾巽。湯漪等。交換對於和平會議進行之意見。聞王趙之意。主張將範圍擴大。容納民衆意思。除消弭兵端外。更進一步。而謀永久和平之進行。此時先由中央各要人出名發起。敦請全國名流出任幹旋之責。務於最短期間以內。求一滿足各方希望方法。賈等極表贊同。擬先請執政聘各要人。共同組織和平會議。次又討論調和國奉兩方意見之辦法。迄八時尚未終席。又據接近段執政者所談。段氏對於和平會議。亟盼其早日成功。第一步能做到各方一致停戰。其次對於國內之一切糾紛問題。則留待國民會議解決。國民會議本產生於善後會議。與各方之主張本不一致。惟因產生民會條例之機關。既已消滅。則此項條例。如欲修正。政府方面毫無成見。但事實上。頗感困難。此時補救之法。祇有待之民會開會後。由民會議員自身。修正條例擴充其職權。並容納孫中山先生之主張。使全國民衆。皆有參預政治之機會。民會復選議員。距法定人數。祇少三十五人。若戰事能停。有一兩省補行選舉。則不難湊集人數。如法開會。將來政治上之最後解決。如法律問題。段意皆可由國民會議。自身裁決云云。

又訊。段前日特召賈德耀入府。商量此事。囑於(十六)日閣議席上。提出討論。及昨日閣議開後。賈揆遂首先將此問題提出報告。經衆討論之結果。決定由段祺瑞出名。敦請王士珍。趙爾巽。孫寶琦。唐紹儀。張謇五人。出任幹旋組織全國和平會議。先請各方一致停戰。並不專限於國奉兩軍。如無特別變化。段之公函。日內即可發出云。

關會主席暫屬蔡廷幹

京訊云。關稅會議。本由中國外長充主席。現因外長虛懸。主席無人。會務已轉入停頓狀態。顏惠慶王正廷兩博士。雖迭經各委員竭力敦勸。但均未發生若何之效果。委員等深恐長此以往。會務前途。發生障碍。遂公同擬一權宜辦法。由委員中推舉年齒最高之蔡廷幹。暫時担任主席。以免會務停頓云。

齊燮元赴河南視察

漢口電云。督理公署發表。齊燮元爲視察河南起見。擬今明日中赴鄭州開封一行。靳雲鶚頃定與齊同行。率兵進攻保定。現在保定之軍隊。合魏益三孫岳部。約三萬人。東部張宗昌之軍。已達獻縣。且閻錫山之晉軍。現在正定。若聯軍與晉軍合力取保定。必非難事也。

又云。齊燮元二次由漢前往鄭汴。檢閱軍隊。據云。俟齊氏抵鄭後。靳雲鶚即將北上督師。目的地似在保定。但聞保定國軍約在三萬以上。戒備亦極嚴秘云。又據鄭州電云。靳軍一部。十三日晨由鄭北上。行至黃河南岸。因與北岸駐軍接洽渡河問題。延至十四日。方有妥協之模樣。盛傳新鄉附近國軍。曾一度阻止靳軍前進。其後結果如何。迄無確實報告。一說。靳軍王爲蔚部未擬先行渡河。後因黃河北岸國軍抵禦甚力。致未遂願。靳雲鶚恐相持日久。難免他變。遂調開封田維勤部充先鋒。日來田軍陸續過鄭北上。預料豫北一帶。不至發生激戰。靳軍集中黃河南岸者。聞有兩團一旅。約計一萬七千餘人。因車輛缺乏。輸送軍隊。頗感困難。僅有三列車往返轉運。重要軍需品及司令部職員。截至十四日晚。尚未出發。目下靳軍糧秣。仍堆積於鄭州軍站。足證前隊尙無較遠之發展。吳佩孚派來之重要將吏。均住迎賓客棧。各縣紅槍會首領。亦多來鄭。向靳索餉。商界經此次戰亂。損失極重。金融界頓呈恐慌狀態云云。

吳佩孚對各省軍事計畫

京訊云。北方軍事。因張吳之結合。其關鍵即繫於河南。吳佩孚初以豫南久攻不得手。運動會匪內應。益以靳軍之運襲。號稱三十萬衆之二軍。遂如摧枯拉朽。雖河北豫西方面尙有不少之殘兵敗將。但土崩瓦解已無能爲。一軍又被直熱軍所衆襲。方四路應戰不遑。吳氏乃更欲移其鋒進而謀解決直隸。雖目的能否完全達到尚屬疑問。第據接近吳氏之某要人所談。張吳結合。本有關內事聽吳主持之約。以張作霖昔之執拗固未必果能守約。特奉方內部確亦散漫。財政尤不堪。張於此實無能爲役。吳又强項。眼高於頂。聯張本因軍事上之利害不得不然。且志殊不在小。對於湘陝。尤難忘情。其初計畫卽決先定直豫。今第一步計畫已成功。湘局適又變動。急擬乘此進行第二步。日前曾在總部召集高級將領會議。靳雲鶚亦在座。決定河北豫西之一軍殘留隊伍。由田維勤陳文釗分任肅清之責。靳卽率領三師兩旅。大舉北上。一面由寇英傑担任後方策應。一面促張英華。陳嘉謨二人達嚮轄械之接應。靳氏奉令後即調其軍隊集中京漢北段。沿鐵路綫北進。其前鋒究竟進至何處。雖尙未明瞭。而惟吳近又有電催促靳寇星速大舉北進。並於前日派員押運軍火四車及軍餉一批赴鄭州。蓋吳之急進原因。即因趙恒惕已被逐赴漢。唐生智準備入長沙。唐與譚延闓有密約。譚部已有程潛統率由粵境向湘邊移動。吳欲乘其羽翼未成。以武力奪湘。故除令馬濟在岳州扼守外。在趙未離湘前。吳曾致電趙氏。囑其努自爲計。俟直豫軍事解決。即當移兵進援。據聞趙氏因此並於離省時電令葉開鑫嚴守湘陰。俾湘北各屬得以保全。吳之對湘計畫如此。其於陝西方面亦有相當佈置。特此尙非其發動之時云云。此亦可見吳氏之雄心勃勃矣。據聞吳近並再電孫傳芳調兵北上會攻直隸。惟孫雖因時勢不變。益以直系一般政客之挂攏。對吳由疏遠而漸形親密。實則孫固別有會心。且與國民軍又非絕無接洽更以個人環境之關係。高膽遠矚。雅不願對國民軍過與離堪。吳方又不能不有以敷衍。似可予吳消極上援助。但實諸接近國軍方面。對熱直軍事。仍甚樂觀。並謂南路頗爲得手。岳維峻被害之說。絕對不確。岳氏且已偕李雲龍回陝。將殘部加以整頓後。當可繞過綏遠援直。再進而反攻河南云云。然卽就吳之軍事計畫觀察。戰事前途。固尙在擴大中云。

隴海修路借欵

京訊云。隴海路局前爲整頓路務修理路軌橋樑等項工程。曾向比荷公司商借借欵。現逾償期已久。比荷公司屢向該路局催索。但該路近日收入多被軍事當局截用。故已無法償還。玆聞該局以比荷公司催索甚急。勢難再緩。現該當局。擬即商籌墊欵。先償該路應付利息。聞已由外部向其交涉云。

二千萬公債條例之大綱
雖已通過閣議尚有問題

京訊云。十五年公債條例。昨日閣議席上。業已通過。玆聞財長賀德霖。原定發行之債額。爲三千五百萬元。蓋因德國金馬克條欵。每年約有四百萬元。(外傳年餘五百餘萬係有錯誤)加以金融公債贖出之基金。除去九六付息以外。亦可剩餘三四百萬元。合計基金不下八百萬元。足供新公債還本付息之用。祇以銀行界方面。以時局不靖。金融吃緊。債額過巨。恐難推銷。故結果減爲二千萬。就中除一切折耗。及收回春節庫券八百萬外。政府實得之欵。約達一千萬元。可以維持三個月之軍政費用。玆調査昨日閣議通過之公債條例。內容如下。

(一)定名爲民國十五年公債
(一)債額二千萬元
(一)九折發行。實收八四。
(一)利息八釐。
(一)用途除收回春節庫券外。餘欵充作中央軍。政警。及駐外使領各經費。
(一)指定德國金馬克條欵。及春節庫券之基金(卽金融公債贖出之基金)充作本公債基金
(一)出名承銷者。爲中國交通金城。鹽業。中南。懋業。六銀行(一說有大陸。無金城)
(一)六銀行認銷之債欵。分三個月繳納每月應繳之數。約爲三百三四十萬元。
(一)基金保管。不經總稅務司之手。由六銀行共同組織金庫保管之。
(一)後三年開始分期還本。
(一)關于九六付息問題。政府默認每年由金融公債贖出之基金九百餘萬中。劃撥四百八十萬元。充付九六息欵。下餘之數。作爲本公債基金。

以上各項。均爲條例中之要點。閣議通過後。即送入府。聞執政方面。昨日下午五時。特爲此事。召集專員會議。討論該條例是否盡臻完善。蓋必俟段之批准。方能發行云。

又云二千萬公債條例。雖已通過閣議。而迄昨日尙未能公佈者。實因其中尙有問題。即先須與銀行商保管基金。是否限於六行。恐銀行界不無異議。此外牽涉九六之處如何解決。均須一一辦妥。再行公布云。

又一消息。此項公債按八四實收票面二千萬。計實收洋一千六百八十萬元。除收回春節庫券外。計餘洋一千〇廿五萬元。賀得霖擬按三個月支用。第一月三百七十五萬。第二第三兩月。每月三百廿五萬。完全作京師軍警政學費及使領費之用。惟聞各方對之頗爲不滿。因現在戰事方殷。日來請欵之電。已如雪片飛來。賀氏極爲困難云。

江寧路將由津浦管轄

南京訊云。江寧鐵路。又名寧省鐵路。由城內中正街起。至下關江寧路止。與該路聯接長度二十一里。前清光緒三十三年。由江督端方所建。共用省庫銀四十六萬兩。爲省有營業之一。全路有七車站。機關車三部。客車十輛。貨車六輛。通車以來。已及二十載。但辦理異常腐敗。迭由歷任局長竭力改良。卒因各方阻碍太多及軍人無票乘車等事。致不能收效。去歲十二月間。曾由省實業會議通過。售與滬寧路。價值定八十萬元。但滬寧不願承受。同時蘇人更羣起反對。致無形打消。月前津浦路南段段長孫某昌。車務處長李某總司令部參謀鄭某三人。條陳整頓寧省鐵路辦法十大項。呈請孫氏核辦。要求歸併津浦路管轄。路權仍歸省有。條陳中所持重要之主張。爲(一)撤銷三車站。(二)廢除路警。改由憲兵查票。大站二人小站一人。(三)撤銷煤料合同。(該路日需煤念噸須三百四十元。由某日本公司承辦。改由津浦路供給。(該路所燃煤料。由中興公司供給。每噸七元。以之比較。日可省洋二百元)(四)撥一萬爲修理工資。所需材料。完全由該路供給。孫閱呈後。頗以爲然。乃即批准。即令津浦寧省兩局長會商辦法。玆聞津浦路局長孫某昌。要求十五日接收。該路人員聞訊。大起恐慌。但陳省長以此種辦法。如果實現。則國省權將混沛不分。故頗猶豫。屆時能否接收。尙不可知云。

河南督長已經委定說
寇英傑督豫靳雲鶚長豫

京訊云。豫督一席。自日前外傳靳寇兩氏發生競爭後。迄未聞有解決消息。昨日某方接漢口來電。謂豫督長問題。業已解決。吳佩孚於十六日晨已正式委任靳雲鶚爲河南省長。兼聯軍副司令。任可澄爲政務廳廳長。在靳雲鶚未到任以前。代行省長職權。寇英傑督理令。亦同時發表云。

西安附近佈防

京訊云。陝局因受河南軍事影響。竟致時起謠傳。但聞陝省當局爲防備萬一。已有嚴密佈置。兵力約六萬之衆。玆就調査所得分別列表於下。

汧陽隴縣一帶。(由衛定一部之留守三團担任)
鳳翔寶雞一帶。(由楊虎臣部三個整旅担任)
郿縣盩厔一帶。(由張萬勝胡景義團及何經緯等担任)
鄠縣子午一帶。(由何經緯旅兩團担任)
藍田一帶。(由甄壽山全旅担任)
臨潼一帶。(由李虎臣部担任)
渭南一帶。(由田玉潔部留守之數營及第四補充團姚振乾担任)
咸陽一帶。(由張九才團及姜瑞初營担任)
二華潼關一帶。(由郭秉成旅。劉一靜旅。康定邦旅。騎兵團楊景春部。模範團王劾涵。暨馮子明留守之三營分別担任)

奉艦檢查俄輪之經過

京訊云據英文泰晤士報云。一蘇俄輪船敖乃格號。前日駛抵大沽。載有軍火甚多。因不能進口。遂於本星期一仍退至口外停泊。當奉天軍艦。少僅有少數開到時。對於停泊口外商輪之貨物及其發航地點等。並未檢査。及至偵知該輪所載貨物。確有嫌疑。故於艦隊齊集之後。遂分別至停泊口外之各輪上查看物品。查至敖乃格號時。巡查官兵登輪後。船主遂向前報告。船內所裝均係海草之類。擬運往天津。水兵因事先已有調査。故對該船主所云。不甚相信。仍然在船搜檢。此時船主乃以旗號招致拖船。當有停泊大沽口之拖船一艘及駁船公司之拖船等。駛傍該輪。拖船上有外人二名。但敖乃格號。禁止其上大船。同時水兵等已將船內貨物檢查。明瞭其眞象。詭稱海草。僅鋪於船面。迨被取出後。遂發見大宗槍械。及軍火。全貨價格。估計約値二百五十萬元。其有已取出槍械者。覺此原數短少。其原因恐即係暗由拖船運送之故。水兵查獲大宗軍械。非常得意。而船主則頗現懊悶之色。駐津蘇俄領事前因得該輪抵埠之報告。當即偕同翻譯一員。於星期日乘懷車往大沽。即在彼處旅舍中就寢。並聲言欲須僱拖船一艘出口。且即擬乘原船駛回天津。因由天津至大沽旱道。沿途受國民軍之檢査。甚不適意。故回天津時。不願再感受此項痛苦也。然因未能僱到船隻。故星期一回天津。祇好仍舊乘車。當其由大沽動身時。對於口外敖乃格號被檢査之事件。自然已有所聞。船中貨品。遂不幸而錯落於另一方面之手矣。俄副領事當日由大沽到塘沽。改乘火車回津。現傍該輪有中國軍艦二艘。一係星期一駛靠輪旁。一係星期二又繼續開往一艘。據昨晚由大沽來津人云。敖乃格號自昨日(十六)下午起。已爲武裝兵士所看守。而其東西兩面。又均有中國軍艦駐泊監視。夜間則以探照燈對之探視。故現在該輪。已在嚴重監視中矣。聞該輪駛到時。吃水約十七尺。而大沽口尋常深度。僅在十四尺。故不能進口。前曾有多數滬車開向大沽。其目的即擬在彼處先卸貨少許運津。以便減輕船之重量也。

湖廣借欵整理

京訊云。財政整理會昨接交通部函。謂湖廣借欵之本息。請於新增關稅項下統籌整理。以淸檔案。而重國信云云。同時並致外部一函。請轉告湖廣借欵之關係公使云。

孟廣澎護理豫長

開封訊云洛訊吳電令開封道尹孟廣澎護理省長。孫百福任政務廳長。孫于十一日已視事。

天氣 大連、營口 南或西風 晴 長春、奉天 後曇

五淋白濁一瓶斷根
哈郎淋濁丸

○凡淋症者不獨自已受異常痛苦、其毒感染妻妾、以貽禍子孫、實由男子不愼之咎、可不戒乎、

○世人欲根治五淋白濁一切惡症、以享受家庭之樂事、則宜速服**哈郎淋濁丸**、該藥係德國哈郎博士之祕方環球無二之奇劑、其殺菌力異常猛烈、一入腹中、則因化學作用以殲滅毒菌、效力如神、凡急性淋症之尿溺澀滯膿汁漏泄者固無俟論、卽雖慢性頑症之久經歲月者、大約服用大瓶一箇則可全治更欲其速治者除服用該藥外宜用**哈郎洗淋水**洗滌尿道、以此兩藥、內外調治、則雖極難之症大約三日已覺輕快一星期則可全治世之患淋症者、盡速用此良藥、以免其痛苦近日坊間類似藥多、魚目相混顧客認眞注目**哈郎淋濁丸**字樣及骨牌商標是可特此聲明

藥價 哈郎淋濁丸 大瓶兩元 中瓶一元二角 小瓶大洋六角 哈郎洗淋水 大瓶一元五角 小瓶七角五分

埠大藥房均有代售就近採買爲幸

總批發處 大連市山縣通九十一番地 順和公司

赤玉牌葡萄酒

品質精良老少無欺者惟有赤玉葡萄酒常飮善轉弱爲强健者加健舒筋活血之效洵在我一杯之赤玉一試便知

奉天 市政公所化驗有效特准銷售 主治諸病特有奇效 双童商標謹防假冒

李氏眞正人人樂仙膏
◎專貼婦女經血不調 ◎久不生產 ◎行經赶前 ◎行經赶後 ◎腰腿疼痛 ◎赤白帶下 ◎乾血癆症 ◎閉經不見 ◎瘀血疹寒 ◎子宮寒冷 ◎肚痛彭脹 ◎以上各症百貼百效專貼魚口瘡 ◎痞積瘰癧瘡 ◎五淋膏

定價 每大貼十八元、中貼六元、四元、三元 小貼二元、減價一半一月爲限

補腎壯身 大力强腎丸
熊虎鹿三腎丸

主治各症
▲破身太早 ▲房事早洩 ▲腎精虧損 ▲先天不足
▲房事過度 ▲四肢無力 ▲腰膝酸痛 ▲色慾過度
▲下元虛弱 ▲夢遺滑精 ▲陽萎不舉 ▲年老氣弱
▲情竇早死 ▲陽莖短小 ▲臨房提縮 ▲交媾不歡
▲精竅不固 ▲交不耐久 ▲氣血兩虧 ▲見色滑精
▲精神恍惚 ▲腰腿疼痛 以上各症百服百效
◎定價大洋一瓶一元五角函購同件不誤謹防假冒

入力丸 三腎丸 定價一瓶大洋一元五角 一元二角匯票不通郵票代價減價一半

婦女白帶仙丸
主治 ◎白帶肚痛 ◎婦人閉經 ◎行經赶前 ◎經血不調 ◎行經錯後 ◎子宮寒冷 ◎久不生產 ◎因毒小產 ◎肚腰疼痛 ◎胸脹少食 減價一半一月爲限

本堂精製以上各種聖藥所爲濟世活人起見 ◉減價一半一月爲限

婦女調經丹 專治婦女閉經 功効如神 每付三角

鼠瘡瘰癧膏 不論遠年百貼百效一貼大洋三元

專貼魚口膏 百貼百效一貼大洋二元

◆呼蘭河天華英藥房 ◆拜泉昌照相館 ◆岫巖永君書院 ◆富錦永濟醫院 ◆雙城縣東亞藥局 ◆額穆縣玉昇藥房 ◆平地泉華北號 ◆海林站會泰藥局 ◆山海關華僕藥房 ◆阿什河世昌永 ◆梨樹縣天德堂

◆范家屯泰和公 ◆牛莊[illegible]益和德 ◆撫松縣興盛昌 ◆樺甸縣永慶升 ◆秦皇島新昌記 ◆濟南歐藥房 ◆灤縣華裕興永 ◆青島縣安昌號 ◆唐山三樂藥房 ◆徐州多樂房 ◆山西霍縣泰和號

◆盧台華大同仁 ◆北京西藥房 ◆蓬萊縣公義成 ◆潁德協泰恒 ◆臨春福陞魁 ◆范家屯利大成 ◆河南義泰商行 ◆祁縣同春藥房 ◆張家口記藥房 ◆太原府三晉藥房 ◆歸化中西藥房

童子牌
爲記 仙膏貢標双童商標 請防假冒不致受欺害

謹防假冒 雙童商標
全球一家 並無二處

補腎壯身百服百效 育聖賓
主治虧腎◎少年早婚◎見色滑精 房事早洩◎破身太早◎四肢無力 腰腿疼痛◎少年精弱◎老年精衰 精神困倦◎萎陽不舉◎舉不而堅 凡因虧腎諸般各症年老年少服之奇效
定價 一瓶大洋三元減價一半一月爲限

正嗽固肺丸
肺病治癆咳嗽吐血 咳嗽痰喘久嗽吐痰 十粒二付保去根服藥 定價三角每瓶減價二

痔瘡除根葯
普治遠年近日內外痔漏生管大便下血長流膿水奇癢脫肛臟毒者二瓶重者三瓶定保除根定價大洋服一瓶一元

戒煙 一粒仙丹
本局春令天氣和暖乃戒烟最好良機如服斯藥百病不犯無痛苦照常辦公每丸 定價大洋二元四角 減價一半

◆北京雲閣華歐藥房 ◆安達站五洲藥房 ◆安東德順成 ◆昌圖寶聚源 ◆鐵嶺永慶生 ◆寧安松江春 ◆江省育生堂 ◆通遼縣大東當 ◆營口義興號 ◆兆河縣成記 ◆西豐東興順 ◆八面城彩裕隆當 ◆本溪湖張福[illegible] ◆營口元勝川 ◆長春中西藥房 ◆寬甸縣復裕盛 ◆公主嶺三合公 ◆四平街天德增 ◆普蘭店三益興 ◆通化縣興盛東 ◆義縣福聚祥 ◆法庫永盛德 ◆蓋平恒裕堂 ◆吉林濟生藥房 ◆新立屯德裕慶 ◆蘭西中西藥房 ◆奉天歐美藥房 ◆奉天日站藤浪町慶豐號 ◆天津中西大藥房 ◆錦縣福隆永 ◆廣寧縣興茂福 ◆洮南益興厚 ◆烏珠河大生醫院 ◆海龍天豐遠 ◆海倫中西藥房 ◆海倫興華醫院 ◆郭家店復興成 ◆賓縣天泰興 ◆盤山同德堂 ◆金州志義成 ◆奉天軍署街

◆開原廣和盛 ◆遼陽縣義和堂 ◆海城福盛隆 ◆本溪湖歐義和增 ◆千金寨德泰興 ◆張家灣永發興 ◆遼源縣復興茂 ◆豐樂鎮成記 ◆松樹福興成 ◆山城鎮同益號 ◆新民利順東 ◆五常縣保元堂 ◆青岡興成祥 ◆大南屯益豐泉 ◆双廟子中興永 ◆伊通天慶堂 ◆雙縣西福順德 ◆長春興隆成記 ◆呼蘭河志仁堂 ◆兆河德興東 ◆通河中西藥房 ◆貔子窩口益發祥 ◆通遼縣聚興盛 ◆綏中縣華勝福 ◆長春泰和藥房 ◆奉天歐美和勝泉 ◆西安德生藥房 ◆北林子錦合藥局 ◆大沽義和堂 ◆大連廣生堂 ◆溝帮子廣生永 ◆大孤山信昌德 ◆金家屯永增長 ◆鳳凰城洪章號 ◆柳河縣郎興福 ◆三盆河志生遠 ◆綏東縣延壽堂 ◆突泉縣同仁堂

震泰報館總經理處 電話一二一七號
◆哈爾濱道外正陽五道街口四層大 白樓便是
正眞福壽堂總發行 電話一百六十號

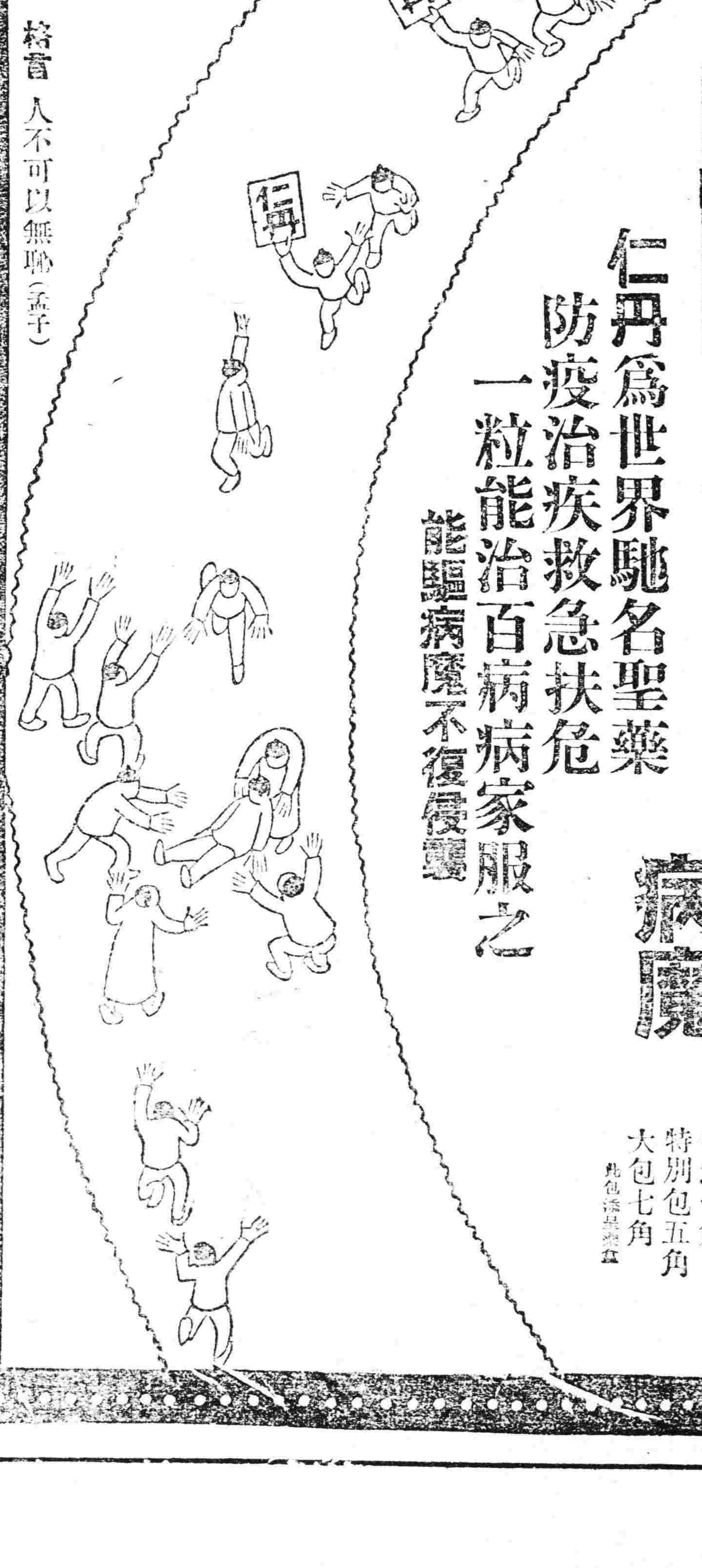

格言 人不可以無恥(孟子)

仁丹 不怕病魔

仁丹爲世界馳名聖藥
防疫治疾救急扶危
一粒能治百病病家服之
能驅病魔不復侵襲

價目 小包五分 中包一角 特別包五角 大包七角

東三省新聞

▲奉　天▼

○奉吳協定之善後問題

關東時局以國民軍之自行撤退大致將告一段落停戰後其第一問題當然在地盤之分配與中央政府之改造昨據軍界較確消息謂奉天方面與吳側所協定之大概如(下)(一)對國民軍不予窮追(二)地盤問題以張宗昌調直隸李景林任京師衛戍司令河南歸寇英傑山東歸靳雲鶚(三)中央方面舉王士珍爲大總統以靳雲鵬爲國務總理

○大帥府趕辦祝壽

張大帥鑒於戰事之方殷地方之多故本年壽辰不肯舉辦並登報辭謝賀客者已多日矣茲聞昨廿二日忽將撫慕閱兵籍以避壽之議作罷即日午后副官處急招棚舖在帥府連夜搭棚一面飛電哈爾濱長春安東大連營口各埠男女伶人火速來奉以便及時演唱壽戲又派定招待員六七十人分在車站及各大旅館招待外省來賓說者謂大帥又行辦壽者當因戰事大獲勝利而然歟

○吉田總領事回奉

駐奉日總領事吉田氏日前爲向外務省陳商要政特回東京茲已陳商事竣於今日(二十三日)下午三時道經大連回奉僑奉官民有志者均到站迎逆並聞該國外務省爲謀外交靈便計今後擬界該總領事以公便職權以免過事多費週折云

○吳興權赴金訪王

來奉中之吳興權督辦竟于昨晚(二十二日)乘南滿火車南行于今早(二十三日)六時二十分在金州下車會見王樝源密議良久旋于八時四十分乘車離金回奉任務何事關防甚嚴惟據一般觀測獄留間與尙未完全決裂然乎否乎姑誌之以觀其後

據軍界消息傳來直魯聯軍之援隊軍艦五艘開赴大沽意圖登岸兜擊國軍後路使國軍前後受敵勢蹙國軍防禦甚嚴深溝高壘阻止聯軍侵入該國軍竟用重炮擊沉軍艦兩艘聯軍形勢不利遂由大沽取道秦皇島於今(二十日)日上午十鐘攏岸轉乘火車西上助戰

○前線傳來之戰訊

確訊昌黎南面奉軍第五旅馬旅長(占山)於十七日早四句鐘率主力軍由會裡舖鄭家閣等處搭絡浮橋渡過灤河乘勝襲擊直通樂亭縣城國軍陷于不利節節退卻奉軍猛力追擊國軍退入城內扼險堅守奉軍馬旅長率勁旅由南門闖入該國軍避入商號奉軍兜擊已打衝鋒國軍形勢不支遂棄城故將某商號包圍遂用梯登牆向國軍向西潰退兩軍死傷甚衆奉軍五旅獲機關槍兩架十二旅獲機關槍兩架樂亭被奉軍完全佔領今(廿日)奉軍先進隊已抵莽城(距樂亭六十華里)奉軍一營營長周某貼金五連排長唐永山陣亡奉軍傷兵二十一名運輸昌黎野戰病院療治奉軍正在繼續追擊中

又訊二十日奉軍三四方面聯合軍張軍長(學良)接前方戰勝捷報由秦皇島乘專車西上隨帶手機關槍隊於下午一鐘時抵昌黎車站旋即開往石門視察一切事畢仍回秦皇島

又訊灤州方面奉軍之有力隊已在靖安堡附近振旅西進砲聲轟轟猶如地震結果國軍不利向西退却今(二十日)奉軍有佔據灤縣說是否屬實尙待考查云

據灤河東岸鄉民云奉國兩軍在灤河東岸發生劇戰國軍不利臨退時故將偏涼汀鐵橋用炮炸毀今(廿日)日奉軍佔領灤縣張軍長(學良)爲便利運輸計特令鐵路工程處馳往修理尅日竣工以備進兵似此佔領灤縣之說尙可憑信

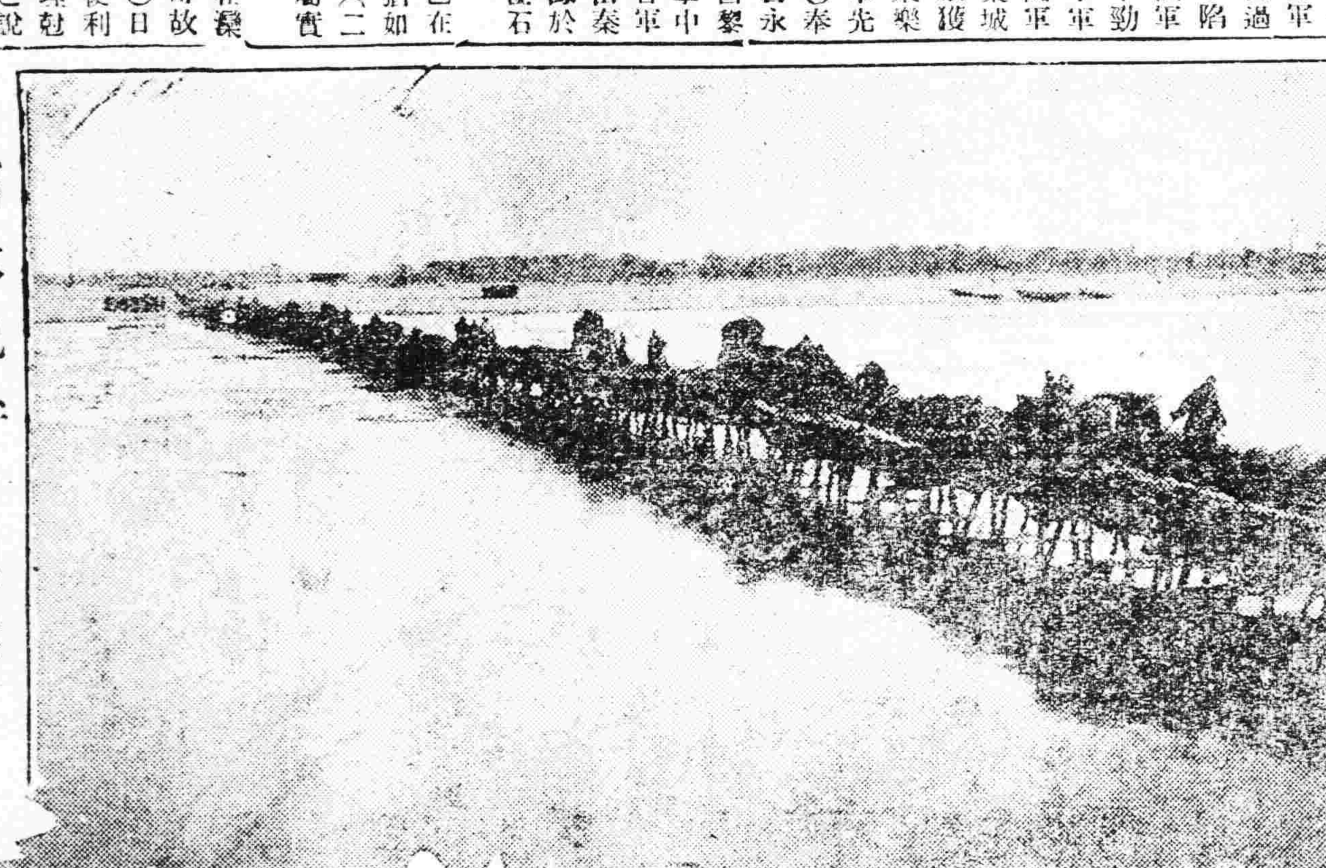

河冰已泮(瀋陽南鄉之渾河)

○擬募集現洋省公債

據可靠消息當道爲充裕省庫整理錢法計已計畫募集省公債現大洋五百萬元刻正查考民七辦法酌訂募集章程大有不日實行之概惟當局尙顧及重民意關于此案日前曾提交省議會及總商會徵求同意該兩會迄至昨廿二日尙未通過云

○吳佩孚代表蒞奉

聯合軍總司令吳佩孚爲與張雨亭總司令接洽某項要務特派參議鄧繼禹爲代表於廿二日道經大連來奉張總司令並派劉副官赴站歡迎下榻於俱樂部云

○制憲會實行停止

奉天省憲緩制之說曾誌昨報茲據續訊該會昨廿二日召開談話會結果決定將省憲起草委員會于今日(二十三日)實行停止至其停止制憲之理由該會表面雖稱爲慎重起見擬研究三個月後再爲酌核情勢妥愼制訂惟其內幕係被動的實可無疑說者謂初胎之省憲已告流產地方前途或不能不抱悲觀云

○兩督辦宴會少將

吉督張作相江督吳興權爲聯絡感情親睦邦交計茲特定於明(二十四)日下午五時在明湖春公宴新任日本駐奉機關長日下少將及升任廣島師團長之菊池少將藉表歡迎惜別之意並邀中日各要人作陪屆時定有一番盛況云

○令整頓東路軍政

張總司令於十九日指令特區行政長官張煥相着照新定辦法整頓所屬軍政其辦法如下(一)佈置東鐵沿路軍隊(二)添編路工獨立團(三)令護路軍嚴重職戒備盜匪之侵擾(四)改革外交行政司法警察四項並限令一個月內均須辦理完竣以昭愼重云

○請委省公署秘書

省公署秘書劉某因事辭職當經照准遺缺經王顧宇代長請准張總司令委任李必勞接充以專責成李氏奉委昨已到署辦公云

○呼海路定期開車

據官場消息廿二日張總司令接呼海鐵路局長高子丰電稱該路工程業已修有十分之七八不日即可完全竣工定於四月一日暫行開車搭客云

○吉黑訂製印花稅

吉黑二省爲謀印花一律以防僞造計特各在奉省財政廳訂製印花稅票各五千份以備應用該廳印刷所承接後現正趕急製造與奉版無異併予添膠以便粘貼云

○李知事稟辭赴任

本溪縣知事張全福因案潛逃等情已誌本報茲聞當局已于昨二十二日正式委命李鎭東代理本溪縣知事李氏奉委當即稟辭赴任云

○東路理事長來奉

中東路理事長呂維東頃因某項事宜必須來奉磋商特于昨廿二日來奉當即謁見當道稟陳一切一俟公畢即當回哈云

○商警分局長易人

商埠警察一分局長徐永泰因辦事不力撤差遺缺孫源江總局長查督察員馮洪賓充差多年經驗宏富堪以勝任當於廿二日委任馮氏升充云

○英顧問北上調查

東三省保安總司令張雨亭爲整頓軍紀考查防務計特於昨二十二日派顧問英顧問前往長春吉林哈爾濱等處調查一切以昭愼重而免貽誤云

○東北行政會議預聞

據政界消息保安總司令張作霖爲整飭奉吉黑三省行政計乘三省要人來奉機會特定於今(二十四)日在總司令部開一東北行政會議聞其預定之議案(一)決定代理省長人選(二)改善奉吉黑省公署內容(三)謀三省行政之連結(四)整頓三省之財政(五)改革地方行政之方針(六)恢復縣議事會之進行一俟討論表決即當順次實施云

○材料處新委人員

兵工廠材料處與處長以處中人員不敷派遣新任鄭某爲採買員李裕氏爲第二股員張某爲木料股員三人俱已到差任事云

○請設統計處照准

瀋陽縣知事閻定保爲慎重預算起見呈請省署添設統計處在案現經王代省長批覆照准其內部之組織係正副主任各一人課員三人雇員三人以資辦公云

○高廳調委審判官

高等審判廳現因西豐縣司法公署審判官程福培業已調任遺缺特委陳子興接充陳氏奉委當即前往視事云

○三十旅旅部喬遷

陸軍第三十旅旅長孫旭昌因旅部房屋不敷佔用特請准總司令移至城東山咀子營內昨已實行喬遷以便辦公云

○稽查處添委副官

司令部稽查處長畢子龍接任後對於處內事宜大加整頓茲因副官缺人特於日昨(二十二日)添委軍官陳某充任以資協助而專責成云

○園荒應歸縣清丈

東流園荒開放最早土地肥沃一般領戶現有清丈之舉特來省聲請清丈局該局林液慶總辦以該地係屬升科應歸該縣辦理聲請者始暫相安無事

▲鐵　嶺▼

○呈請加增祀孔費

孔子乃集聖之大成歷代帝王莫不尊爲師表是以崇祀之隆無有加焉民國改革以來首由大總統議定祀典公布施行並以孔子之道與我國文化極有關係也此年以來春秋祀典號依舊貫但因錢法毛荒所有祭品多不完備即以前日本邑祀孔之時禮須祭以太牢具以款項有限物價高貴所用太牢竟與同民借用噫孔子有知當深數吾道之不行矣本邑士紳有鑒於此乃公同集議呈請縣署增加祭費以重祀典

○俞知事呈報剿匪

省公署據臨江縣知事俞榮慶呈報日前該縣起有大股胡匪當派警甲官長督隊會剿先後斃匪甚夥救下人票數名大獲全勝餘匪他竄地方安堵特此奉聞云

○新民縣設立粥廠

昨年郭軍倒戈新民縣損失甚巨茲聞縣東長山子村農民無食大有餓莩載途之勢該村鍾述韓村長特請縣署發放賑粮設立粥廠以濟民生附近各村莫不感激云

新詩

◇再哭鴛魂

(廖病梅)

夢斷春水塘！
塚前花不芳！

無術招卿魂！
飲痛泣斜陽！
萬語無處訴！
愁緒隨草長！
回憶當年事！
衷情竟不忘！
不提背小言！
爲我織衣裳！
忍割兒女情！
苦勸入戎行！

引用古時人！
願我學名將！
一聲命令下！
別伊赴沙場！
別後伊腸斷！
含泪不舉觴！
叮嚀復叮嚀！
親手理戎裝！
誰知此離別！
傷心永參商！

魂夢不可得！
幾次細思量！
臨風欲招魂！
搜盡瘦詩腸！
從此無樂日！
午夜暗悲傷！
死能同棨首！
我情願自戕！

一九二六，三，二三，夜痛哭於彼芸齋…

▲綏　中▼

○上丁日循例祀孔

本月十九日即舊歷二月初六日爲上丁祀孔之辰縣署暨監督特委教育公所路所長先期籌備一切是日在文廟內擺列三牲祭品於早四鐘分別主祭配祭齊至聖座前舉行典禮云

▲賓　縣▼

○張知事催繳穀欵

張彼齋知事蒞賓以來政聲卓著對于地方各事無不認眞辦理查我賓縣向有積穀一項存儲各糧戶之家前備荒年經前縣長任內查驗此穀有名無實故將此穀變價出賣其錢仍行發各戶生息士紳之家使此錢者爭先恐後因利息太賤故耳張監督於年前特開行政會議提倡此項積穀倘有荒年能否應急恐臨時有誤要公莫若將此欵均行追繳修蓋倉房存儲現穀較爲便宜彼時議定散會當即佈告週知使欵各戶交還此欵一面投標購料現已備齊惟有一般用欵者實有得難交出之戶頗多懇求緩期者亦屬不少云

▲黑龍江▼

○吳夫人赴奉主婚

江吳督辦之李石爾夫人自呼蘭返江已誌本報茲又以吳少帥之婚期臨邇不能不預備一切故于昨(十九)日晚十一鐘搭專車赴奉矣

○警察傳習所開課

黑龍江省會警察傳習所所長高我臣以來假期滿學員已紛紛入學故與劉教務長喆仙商定教科分配諸法於日前實行開課矣

▲吉　林▼

○東鐵督辦之醞釀

東省鐵路督辦劉海泉氏茲經上將軍調任奉天財政廳長其督辦遺缺外間盛傳以前任東鐵理事長袁金凱及現任理事呂榮寰有繼充之望及探諸政界人謂現以前任農商次長莫柳忱氏呼聲最高蓋上將軍對莫素極信重而莫曾任濱江縣知事對東鐵方面之情形甚爲熟習奉哈兩地傳來消息亦均相符莫確有繼任之可能袁呂兩氏或不成問題矣

○李鎭使留哈養痾

十五師步兵十旅旅長李杜調升伊蘭鎭守使後業經由其參謀長馬桂軒代爲接收就緒李鎭守使前由吉行至哈埠因染恙未能即時赴任伊蘭鎭守使兼第十三混成旅旅長職委由馬參謀長暫行代理云

○郭旗蒙荒開放訊

吉當局爲啟發東內蒙郭爾羅斯前旗生產起見擬將開放該旗荒地一節茲已由省署派籌辦開放蒙荒事宜徐子聘並旗蒙科員蒙文繙譯依克坦布赴郭爾羅斯前旗會晤齊王商洽辦法一俟接洽就緒由旗歸省即行開辦

○各法團代表赴奉

吉垣各法團各機關領袖因奉天上將軍壽辰在邇而王省長太夫人靈柩又於陰歷十三安葬多赴奉賀弔法團中省議會代表爲齊則軒議長商會代表張節譯會長農會代表謝雨生會長各機關中如田賦局楊局長森林局李局長等均已先後赴奉矣

○高等廳火災近聞

高等審判檢察兩廳重要房間燒失後即電司法部陳報火事情形惟關於火源兩廳有所爭執迄今尙未解決聞關於火事及種種損失之處理部令俟派員到吉視查後再行裁奪省署對此案於俟部員到吉會同裁處云

▲西　安▼

○王所長整頓教育

西安縣教育所長王晉之氏自經部委任到差以始對於全縣教育積極進行迭經王所長與該所文牘事務員胡蔚然事務員管樹屏趙子明合議將整頓教育事項規定數條約集教所各董事討論議決辦法如下(一)建築固定校舍查西安各鄉學校殫半無固定校舍多係糧戶將房屋撥出一部份有親友或子弟能充教員者即成立一鄉校所招者非親即友之學生不問教員之學業如何而計共之關係極重若教員不能稱職一經撤換則必致學校停辦學生星散校舍收回學董辭職故時議謂之爲蔀鋪制之學校今欲革斯弊故必須建築固定校舍以免有以上之情事(二)學校歸區村會辦理按照建築校舍之辦法故將各鄉之學校確實調查每區成立一完全小學高初級皆有者爲合格餘則一村辦一初級小學擇適中地點建築校舍以免偏畸(三)取締私塾各村成立正式小學不良私塾嚴行取締以免尷褲(四)委任學董由村長兼理(五)甄別塾師凡各塾師有在師範中學畢業經縣視學事務員認爲合格者爲有效(六)請縣令各村長負辦學完全責任(七)經教育公所規定各區村立學校學費確定數目以免有濫收之情弊并由教所發給聯票(八)由教所規定各學校所授之教科書以昭一律(九)凡區村立各學校學額不足責成區村長負責催促(十)調查全縣畝捐(十一)請縣令視學員事務員下鄉時警甲協助請警所長通知各區警甲一律協助(十二)組織教育參觀團(十三)各區村學董由教所委任以上各項經王晉之所長逐項辦理以資安邑之學務進步云

○警所調委巡記長

西安縣警察所長時雲峰氏以第二區巡記長因事去差此職不便久懸査有現充第四區巡記長孫樂三充差多年熟習警政特將其調充爲第二區巡記長之職所遺第四區巡記長一職經時所長委任唐憲章接充以資負責該巡記長等於日昨已互相到差任事矣

▲台　安▼

○孫縣長預行新政

台安縣監督孫乃闕自蒞任以來對于地方諸事力求刷新以期整頓茲將孫氏預行之新政披錄於下(甲)實行清鄉(一)嚴禁烟賭查各區烟賭甚多疊被警甲提獲送縣一經科罰即行抽贖長此以往民間有害無益孫氏擬派專員實行清鄉並責成十家長嚴禁烟賭倘該管戶內有烟賭案發生者除科罰犯者外並以該十家長一併處罰以示儆戒(二)清除匪患查縣境時出搶盜各案揆之情理多係無賴挺而走險以圖一時充裕不顧將來身命殞亡殊堪憫策此後將警甲裁員增薪選擇優等警士協同十家長清查莠戶遊民倘有隱匿不報者一經查出即以該十家長連坐罪問(三)實查槍証民戶槍械時流入匪手究之原理係有槍無証所致日後民戶槍械均得起証如有無証槍械或有証之槍落於匪手即以通匪罪處之但民槍倘被匪搶去即時將槍號報知十家長轉報縣署備案以便通緝失槍(乙)整理市政(一)補修街道查本縣大街小巷道路高底不平一遇雨水即泥濘不堪交通立斷孫氏擬於春忙後招集各區富戶出車拉土將街窪之處重新補修以整市政(二)實行栽樹縣城及各鎭街道均有栽樹之名而無長樹之實其弊均在警甲維持不當緣市政難亂常將街樹損壞日後責成警甲指定市區以期書一而保街樹(三)建修市房查縣市不振商業不興不外街道不齊市房狹少今責成房東房戶將市房低小者一律重新建築如無力者可由地方協會貸欵准以該市房作抵押云

▲八道壕▼

○楊委員被匪綁去

本鎭奉天礦務局因公派職員楊森君前赴興城煤礦去將近匝月突於日昨三月六日接到該處來函謂楊某於三月二日夜被股匪三十餘人綁去未知下落礦局接到此項消息當即拍電報告奉天總局并派員前往設法營救後果如何俟探明再誌

▲通　化▼

○籌備設立地審廳

本縣前奉設立地方審判廳之省令故廳址至今尙未採定日昨(十八有)高廳委員張文泉何遠閣二君來縣籌備一切聞有相准南江沿採木公司舊址之說也不知能否定議容後再誌

▲甯古塔▼

○李旅長兼任鎭使

駐甯安二十一旅李司令之鐸自蒞防以來勦撫保境衛民不遺餘力商民稱頌有口皆碑日前奉吉督辦令委爲綏甯鎭守使以資鎭懾所兼各職照舊於本月十六日已刻正式接篆本邑各界均往道賀云

▲烏　珠▼

○清丈細則及職員

本邑設治局現擬定繼續清丈全境荒務細則共十五條茲錄之於下(一)本局爲繼續清理全境荒務所有清丈事宜除有專案歸定及向例手續外均依此細則辦理之(二)清丈共分六起每起起員一助理員一並由地方紳民遴委監査六員函聘稽查三員(三)各起起員照向章執行職務不另行規定每起繩夫擬定四人或三人由起員自行酌用(四)助理員担任收費繪圖書繕事宜補助起員辦理一切事務(五)監查員隨同起員下段監查繳費繩工人員有手續謬誤情形得隨時陳報本局不得扶同隱匿以負監查之職(六)稽查担任考核全境清丈荒務職員一切事宜如起員等有搔擾舞情事隨時通告本局核辦(七)此次清丈分起不分區除第一起附駐本局隨時清理荒務爭訟事件並清丈一區荒務外其二三四五六起先由二區入手清丈全區着劃分五段每起担任一段同時下段勘丈以期迅速亦便於保護二區清竣再次清理三四五六各區以免紛擾遷延之弊(八)起員仍照向章每日每段依清丈至少以五方爲限甲日所丈之地於乙日造具表册草圖二份報告之表册合二份呈報之所收勘丈費連同(九)每段於十日將清理情形及草圖解繳(十)勘丈費仍照定案徵收每地一晌現大洋一角照數解局以四分之一留局辦公以四分之二撥歸各起開銷一切職員繩夫薪工以四分之二作監查員稽查之薪水車馬費警團伙食津貼如有浮餘酌作正用之補助(十一)各段勘丈給報草圖時應將段內熟地生荒數目詳細註明並隨時責令升科赴局封納大租以重用賦而杳考核(十二)凡丈出浮多應按透界留出正段仍歸原主不准由正段挪撥浮多至遺原戶之損失浮多地勘丈費照領戶担負(十三)丈出浮出暫不准放亦不准原戶承領一俟全境清竣查有浮多若干先儘有照無地之戶撥補地照相符後再行另放以杜糾葛而免互爭(十四)起員下段當用警團保護臨時向就近區由警團機關妥商酌撥至一切伙食費用務須從儉不准藉端騷擾地方(十五)本細則如有未盡事宜或須更正之處由開荒務職員會議時核定增損之茲復將清丈各職員一覽表錄列於後稽查于學海暢瀾烏珠河農會長稽查陳繼唐希古一面坡農會長稽查高壽山松齡烏吉密農會長第一起員趙永茂棣三助理員韓仁甫監查員孫羽林冠一第二起員王毓峯助理員馮錫忠古臣監查員朱子衡第三起員車清顯金聲助理員李松泉監查員許錫九第四起員何顯亭獻廷助理員

○馬營長擊匪勝利

駐烏陸軍第一營營長馬文謨於月之十一號帶領三連劉連長四連關連長及各連軍士赴龍爪溝剿匪等情曾誌前報昨又訪悉該匪衆山林爲數甚衆匪首甲子軍德勝等初甚猖獗官軍失利及楊帮統張營長與匪接仗匪勢稍歛然仍堅據要隘林密山深未能剪除馬營長見賊勢如此謀勇兼施先各隊警應與匪鏖戰終日連破匪巢三道將匪逐出溝外未損一兵割匪首級若干獲槍械馬匹等物無算現仍帶隊往追務期滅此朝食云

▲雙　城▼

○賈監督由省旋雙

本邑行政監督賈鏡侯氏前爲赴省弔王代省長太夫人之喪業已有日刻因在省公私事畢已無久留之必要以是於月之十八日由長拍來電報定於是日晚車同雙本邑各機關領袖聞訊後咸于午後兩來客車至站迎迓云

▲木　蘭▼

○滕隊長鞏固城防

本邑游擊總隊長滕雲龍君幹練有爲對於勦補事宜頗著成績早爲各界所欽重前經各界公推滕君爲總隊長各節已誌前報自奉委以來即奉令在五站住防以資鎭懾前駐本縣山林剿匪三二營換防之際又値元宵佳節劉監督恐兵力單薄城防堪虞故將該隊調城填防以仿不虞自滕君率隊蒞防以來紀律嚴肅對於防務非常注重江沿四門街巷擇要設卡該總隊長不分晝夜帶隊兵二三名巡邊各防卡恐有疏懈之虞又檢查旅店娼窰遇有形跡可疑言語支離者立即逮捕送縣訊辦若遇無業游民或烟賭之徒立即驅逐出境以遏亂萌而保公安是以匪類歛跡商民樂業皆劉監督調度有方滕君維持之力也

○總務科代理易人

木蘭縣公署總務科長姚興周品端學粹語練有爲本長官所器重該君因接家信催促故請准短假業於去臘返里至今尙未返署職責攸關不便久懸故委李策東君暫行代理云

○武裝隊救回人票

前被五站水上游擊叛兵綁去杜九先生曾向其家屬索錢一百四十萬吊匪槍二桿子彈五千粒聞已交欵六十萬吊本月某日匪等從江南經過該地爲武裝隊民團察覺當即開槍向匪射擊匪衆不支如鳥獸散杜姓人票已被奪回現已安然回里矣

○曾隊長有殞命說

本邑游擊隊長曾照元君人極幹練頗稱勇敢每逢與匪接仗無不身先士卒早爲各長官所倚重前奉命赴東興鎭一帶游擊行至二道河子附近恰遇股匪二百餘名倉卒之間與匪接仗加以彼衆我寡激戰五時之久因該隊長子彈告盡結果隊兵被綁二名曾隊長身負重傷六處並無動轉之能力因救援不及竟至被擄現聞已因傷殞命矣

▲滿洲里▼

○梁司令公畢回防

駐滿東北陸軍第十八師步兵十五旅旅長兼哈滿護路軍司令梁忠甲嘅後回防惟有種種要公須面謁吳興帥稟述一切故甫至防所即搭車晉省茲公務竣以邊防重要遂於三月十二日晚乘中東車帶差弁數名遄返滿站矣

▲泰　來▼

○楊所長奉令辦案

警察所楊雨亭所長奉監督訓令內開本邑西北鄉距城二十餘里小鄭家屯左近有姜起棟李忠達王成林三人久慣爲匪通匪濟匪有人在省署秘控防拿送究等情楊所長奉令後即帶警前往業將該犯等拿獲羈押警所俟預審取供即行送省至有無確據容訪再誌

○江東傳來之匪訊

昨十三日下午三鐘據江東他爾哈保董三區區官來縣報告由東荒竄入股匪二百餘名綽號南霞黑塔兒悍異常各處綁搶民不聊生請派兵往剿以維民生等情辛監督聞報當派本邑游擊隊前往剿擊並電請省憲派隊助剿諒此烏合之衆大兵一到即可盪平矣

冠蓋往來

▲徐　英(陸軍講武堂教育長)廿二日去秦皇島
▲宋九齡(廿七旅旅長)廿二日來奉
▲田德勝(廿五旅旅長)廿二日來奉
▲馮金春(第三軍副官)廿二日帶兵廿名去檢關

行市 奉天行市 各地電報
恭頌東北陸軍騎兵十一旅第四十二團團長徐公燕山之德政
洮昂鐵路工程局廣告

430
509

本城金銀行市（以下因裁切不全）

青 合 吉 花 紗
豆 豆 豆 豆 豆
五元二角〇分　三元二角〇分　五元七角〇分　四元四角〇分

麥 子 子 子
八元 二元 三元 一元

芝麻 米 米 米
八元八角〇分　三元六角〇分

上海銀塊　七一六七五
上海標金　三〇四兩六

金銀行市　最高　最低　付　寄

天津大洋票對小洋　中交票每元換小洋　哈爾濱現大洋票對小洋　金票對小洋　鈔票對小洋
二元九角五分　二元五角三分　二元五角八分　二元四角四分

北京匯大洋　大洋券匯奉省各處不加　元　角　分

自由論壇

◈投稿者注意　本欄歡迎投稿任憑作者對於國事及地方事宜自由發揮意見有所批評然須出諸公正平允如有意詆誹或藉以攻訐各個人者本社一概屏棄並須具眞實姓名於稿尾以杜流弊

▲「糸」的新解釋　社會上一般人對於這個『糸』多數都叫『亂攪絲』是說這個『糸』不是太平的朕兆啊前清外交失敗最利害的時候是光緖年間或者因爲『緖』字有『糸』宣統勉强對付了三年竟自國破家亡或者因爲『統』字有『糸』共和成立都督最高的當家的叫大總統但是十五年來沒有一年不弄槍動砲的或者因爲『總統』兩字都有『糸』又何怪戰亂加倍呢至於什麼恢復法統啦又什麼統一啦……許多離不了『統』字的名辭簡直是越亂越統越統越亂不至大亂特亂亂無可亂不止也哎　（天然）

▲泣告軍警與學生　嗚呼我相依爲命可敬可愛之軍警同胞抑知今日中國之時局爲何如之時局中國之國勢爲何如之國勢者乎吾敢一言以斷之常此以往中國必亡然究因何而至此也是不能不恨彼極惡病狂社蠹民賊之劣官僚與惡軍閥有以成之而彼官僚與軍閥之所以公然不善欲所欲爲者又均持諸君爲其假也諸君乎諸君乎幸早夢回五夜激發天良勿作人刀而殺同種置國事於不顧諸君所得之薪俸乃吾民之膏血非官僚與軍閥之私資宜爲吾民造福勿當一姓之家奴諸君不觀夫已往之事乎混戰十四年之久人死如麻屍積似山健兒血染於荒郊父母望汝於里閭不過爲少數人權利之私爭非關於國事民生之大義所死之軍人上無知遇之恩下遺封妻之望默默長逝與草木同腐果有何等價值之可言耶今又欲假諸君之手以戕害我靑少之學生學生之武力固不諸君若也然試問諸君家中尙有兄弟乎尙有子侄乎兄弟子侄亦尙有爲學生者乎以家人而仇殺家人諸君何若是之忍無心肝也敢進一言爲諸君告學生者國民之份子也軍警同胞亦國民之份子也大義所在宜共和衷幸勿使一部分無權無力之同胞獨任其勞而有餘有砲之軍警逍遙於外苟借服從命令之成說爲我靑少學生之公敵予雖至愚抑亦爲諸君所不取然而爲學生者抱未愛國之熱誠亦當出之於軌道不可徒事搗亂暴動招尤以來日有用之身作今日無味之死吾常讀朝鮮亡國史未嘗不抱憾於靑年之東學黨失是一時憤恨千古風景不殊舉目有河山之感同室操戈轉瞬來亡國之憂故園回首宗社已墟黃泉有知亦應抱愧無窮也今日我靑年之學生以亡韓爲殷鑑也可　（啓民）

東三省雜報

△奉天▽

旅長來省　廿五旅旅長田德勝與廿七旅旅長朱九齡頃爲報告前方防務請示要機特於廿二日聯袂由防地來省謁見張氏羹陳一切云

醫大旅行　南滿醫科大學校爲增長學生識見藉補學業之進步定於明日（二十四日）選定學生若干前往上海浙江南京等處旅行藉以觀察風土人情及生物現狀預定兼旬始能返奉云

書業競爭　鼓樓北世界書局所出書籍實因學界之潮流而定編訂之方針是以營業頗爲發達茲者該局執事李春生爲酬答各界平素枉顧之雅意特請准總局特別廉價贈劵一個月不但價格較廉而贈品亦甚豐富云

飭查控案　省署據莊河公民佛維用呈控華榮串通收捐主任不予投標廟產等情當局以究竟是何情形已于昨二十二日令行莊河縣知事孫文敷秉公澈查核辦云

添派偵探　警察廳與軍署稽查處均有保衛地面之責近以張總司令壽辰在即賀者紛至恐有奸人乘隙發生意外該兩機關乃各派便衣臨時偵探多人四處偵查以防意外云

控稽查官　藏春里稽查官姚某頃因縱兵滋擾毒毆妓館現爲各妓館乃乘新任單處長接任伊始特行擬呈聯名呈控將來究竟如何不難水落石出云

科員墜馬　某處科員金永太原係行武出身任科員後仍不時騎馬昨廿二日午後該員下班騎馬回寓行至大南關下頭馬忽失足該員跌下雖未受傷亦云險矣

水車洒水　天氣和暖沿街塵土飄揚往來行人不堪其苦警察廳遂飭令潑街水車隊於二十二日開始上街洒水以便行人云

呈報罰金　省公署據興城縣知事呈報本年一月分司法收入罰金共計大洋五百五十元當局已准列入罰金罪存查云

添設分院　南滿醫學士劉雨辰氏醫學淵博經驗又深開院以來活人無算茲爲擴張診療範圍計又在北市場西首紡紗廠場外設立雨辰分院以謀商埠地帶患者之便利將來開院定有一番盛況云

巡警庇娼　小南關晉源當胡同住有某姓暗娼每日招引狂蜂浪蝶往來其間不惟有傷風化抑且妨害公安內幕係有三署差遣巡警某爲之護符有客則去無客則宿纏頭所得日與該巡警一元以作零用是以鄰佑甦不敢言分所中人亦不便取締云

克盡厥職　日警署巡捕王甫渊氏充差有年辦事異常和藹商民莫不感戴現爲保衞公安計每日親往各處巡查以免意外巡捕若此可謂克盡厥職云

金屋藏金　大東門裏北胡同王姓因家規不良女與媳同不操秘密事業最近其女爲東北銀行某財主所賞識以彩禮洋五千元娶爲第五房妾日前電車迎去藏之金屋說者謂五千金買一妾與其謂金屋藏嬌毋寧曰金屋藏金較爲恰當云

少婦潛逃　大南關下頭住戶劉貴岩之妻馬氏過門以來甫及月夫婦之間亦甚相得近竟不知緣何竟於二十一日私自潛逃不知所之云

△營口▽

續捕假冒　練軍營村稽查官日前拿獲冒充軍人一名遊街示衆已紀前報茲聞被捕之犯人許常淸曾供同伙行詐尙有鄭阜超一名經該稽查官於廿一日在窪坑河叉將鄭某捕獲據供該二犯於窪坑河秀云係二次行詐往客奉票四十三元現已將該二犯送至法廳罰辦矣

詐財被逮　有李文英者前在某轉運公司充外櫃揮霍無度虧空頗多被辭後奇想天開私刻商興隆圖章房簽合號記支票背八百〇貳兩五至中和盛錢莊兌換奉票該錢莊執票往號記質對云與鴻興隆商無川換於是知爲假造適老爺廟分署王巡官出勤撞遇遂將李某逮捕云

俄人行竊　近日以來各錢莊商號時有一俄人換錢購物講論多時作罷而去迨其走後錢物即失始知被竊遂宣傳遍街均加防備廿一日該俄人又至某錢莊兌換行竊報警拿獲當由其腰中將竊欵搜出云

△安東▽

工師請假　本埠市政所工程師總某在職數年頗著成績日前因有高就特向李市長呈請辭職當即照准至遺差囑係東要一時尙難入選將來委任何人容訪再誌

委任偵探　本埠警察廳高署長至今遺職因離於入選未曾補署偵探王化一升任衛生科長轉任二等偵探日昨奉廳長查該廳譯員關蔭樓以兼任特委該員兼充高等偵探已奉到委任視事矣

乘機要挾　埠西六道溝劉姓女嫁與某商人爲妾日昨過門詎於入洞房之際該女提出條件約求該商允許計有三條一男女平權須以嫡妻之禮相待二禁止新郎嫖賭三嗣後不准另納新寵等語該商悶急色兒欲求速赴巫山所求者滿口應許遂同赴陽台奏至將來能否照約履行則非外人所敢知矣

△鳳城▽

拿獲烟犯　有張在田李寶元者係東街某肉舖之櫃夥也素有鴉片烟癮於月之十六日在某烟館買烟出來行至大王家胡同被警察隊警士劉占奎查覺當經由該二人腰中搜出烟泡兩枚遂即帶到警察隊經隊長鄧鐵梅備文送交警察所訊辦矣

因何輕生　二區三股流地方靑溝處有客居之山東人高廷臣於今正初八日與該處居民李會才于少湘等在王錫福家賭要高某輸錢若干（數未詳）不知因何即於次日在該處滿裡樹下自縊身死嗣後村人知覺經白某担保李子備棺成殮現在不知因何事又發覺經該處村長報告警察轉請詣驗究竟有無別情俟訪再誌

抽瘋殞命　本埠新市場萬發增銅舖櫃夥徐顯發現年十九歲蓋平縣人於去歲來鳳經其姨表叔王春芳荐到該號學藝惟本身患有抽瘋之症忽於日前舊病復犯醫治罔效遂於日昨氣絕殞命該號執事孫運祺以事關人命不敢隱匿已報告警察所轉請縣署詣驗刻下該屍尙在該號房後浮厝聽候檢驗云

△鐵嶺▽

成衣罷工　時局不靖影響金融因之各界要求增薪者不絕於耳鐵邑各商號增薪之運動分誌兩報而資本家因時勢所趨亦已允如所請一番風波遂告平息昨日忽聞成衣行因手工未能提增乃同盟罷工以示要求將來如何解決尙不得知云

絲房復業　東關大街永盛德綸房今正因東夥不合宜告歇業會誌前報頃因該號掌櫃姚某對於商業情形素有經驗辦理概非亦頗精幹乃復招集股東會議添招新股增加資本舊股東如有不願作者即請退出改號爲永盛東乃於舊曆二月初六日重行開市開市之日炮聲鳴賀客盈門頗形熱鬧想該號經此番整頓將來之興盛定可預卜也

△孫家台▽

續講期糧　本驛取引所自三月半高糧期外受授化結後於昨已續講七月半之外期聞今後場七月期糧下街三元二角八分云

△西安▽

查禁私宰　西安縣署據居戲場司事劉耀文呈稱該司事到差以始因整頓捐款收入起見親往各飯館及大店察查而各飯館大店多半暗設大鍋於夜間私宰不但偸漏捐款而兼有私宰病豬以圖獲利仰祈查禁以重捐款而便衛生等因張理棠監督據此特將劉司事呈請各節令行警察時雲峰所長按照以上各情認眞察查嚴行查禁各飯館大店以杜偸漏而重衛生云

△開原▽

營底開拔　東北陸軍騎兵第十四團原駐於東三鎮去冬開赴前線該團因戰事延長歸防無期經武洪輛旅長派官兵赴開接取底營昨日（二十日）已照會警察所預備大車二十輛定於翌日即可開拔云

檢驗命案　日昨（二十二日）上午九時在站台有暴徒與日警用手槍互擊竟將御車之老者誤傷身死四區區官李子緣因命案立即報告縣公署新知事關耗遂委林檢察員帶譯員李潤生及檢驗吏法等前往檢驗究竟此案眞相如何俟探明再誌

△田庄台▽

履氷遇險　河氷融化不堅行人危險異常稍一不愼必遭滅頂月之十八號晚四句鐘有壯年男子履氷渡河行至中途突然氷陷身葬魚腹矣

△樺甸▽

彌月誌盛　警察所長高靖邦氏淸廉自矢馭下嚴明商民同深愛戴乃於夏歷元旦懸弧茲璋高氏以三十得子催喜自非尋常湯餅之會已過彌月之期方來於日昨在本所慶備喜酌數席邀請各機關各團體歡讌一時賓主言懽觥籌交錯頗極其盛云

請求伸雪　有葛某者搶姦王某之妻劉氏各節業詳本報茲聞確息劉氏名煥菊花貌頗不惡久爲葛所垂涎竟於去臘十五日糾同菊花之功服兄劉達三將菊花搶到張黌雲家葛行姦污嗣以菊花之夫王某呈控當將菊花判回乃夫既得破鏡重圓本欲罷以不遂獸慾旋又將菊花界到伊家強事息爭以免醜聲外揚惟菊花自思遭此奇辱捫心難甘聞又赴縣喊控而求伸雪云

无妄之災　茲有本街糧戶張乃臣之子（名未詳）年方弱冠於上元節後乘坐扒犁探親行至大街驚馬突然驚逸扒犁既翻致將張子跌下扒犁繩挂着兩腿拖拉里許始經行人將馬攔住張子負傷已重當時不醒人事當經行人將伊送家明經商會文醫劉恒久診治漸見輕減或未致有性命之虞云

△滿洲里▽

學生行兇　滿站鐵道南東省鐵路局公立第六小學校校長金紋前往大連未歸校內課程暫以女教員毛某担負課畢即回私第本月十六日午後課餘之暇有某生二人初以屑事口角繼而大罵動兇結果某生腸部竟被刀傷血流不止經校役急送官醫院治療有無性命之憂尙無一定查該生等敢動刀相毆者皆因校長遠出管理乏人無所畏懼故耳

因病自縊　步兵二十八團第三營十二連中士蔡喜廷夙患神經病每至春日即行發作近忽精神錯亂囈言有人在陰司將吾呈控非親身到案不可起初連長使人監視以防不虞

△泰來▽

軋斃小兒　昨三月十五日下午四鐘時分有拉糧大車兩輛自北門進城南行至十字街拠出西門上站適有商會長王恭楽君之男女學童三名在該處玩耍車夫未嘗看見致將王會長之第三子（年甫五歲乳名運東）被爲裹於車底將頭部軋碎即時殞命該車夫黃姓被西門警察拿獲送縣詣王會長以爲車夫與己並無怨恨出於不意當將車夫暨車馬均行放走幸臨督因車夫不愼應施懲警王會長無奈已令人購棺掩埋義地矣

△瑷琿▽

包庇煙賭　本邑南鄉游擊隊某隊長自蒞任以來即大肆搜羅以飽私囊近又在嘎巴免子屯設賭抽頭包賣鴉片致一班賭棍烟鬼蝟集於是望有管理之責者稍注意焉

來函照登

敬啓者頃閱　貴報瑣聞欄內載有犯烟幸免一則殊與事實完全不符緣敝婿近患痢疾甚劇迫不得已自製竹籤一籤烟具並在日站購烟泡一枚權作一時之救濟不幸爲該查戶口之巡警看見當經敝人說明情由並呈請第一分局調查屬實准予免究在案　貴報所載請係傳聞之誤故請賜予更正以昭核實爲荷此致
盛京時報社
鄒席珍謹啓

社會瑣聞

▲都門趣聞（北京）

▲茶役狼車索辭（北京）　記者行經新華門忽見門內有人力車一輛上坐一老者前車之前後擁有多人左右兩車桿亦各有三四人輔佐而行甚爲肅靜遠望之頗爲堂皇較之瀛車上左右立有戎裝帶盒子砲之護衛者尤爲威嚴不期該車將至西柵欄門時車中老者忽而大呼救命行人聞之均趨前鬧觀記者雜立人羣中遠見老者面色蒼白以爲事出非常待至該門官廳警衛上前詢問原委始經闡擁該車人中之某甲以荷講之姿態宣布該老者之罪狀略謂吾等乃參政院之茶房自善後會議至今勞苦經年屢受欠餉之痛苦各皆典衣賣物而食只待欠薪之發給不料自本院秘書長光雲錦辭職由彼議事科長殷松年（指車中老者）運動代理此席祗圖自私自利毫不顧恤人情又拖欠吾等工薪三個月以上今日忽然給各人工資四元即行遣散至所欠之錢毫無着落迨至吾等質問欠薪如何交代彼反發威出口大罵因是向其提出三種辦法（一）如將三個月以上欠薪發清自當樸被出院（二）如謂吾等要錢爲不當即請送至警廳移交法庭正式起訴依法解決（三）若無答覆大衆即追蹤要錢不得圓滿解決斷難罷休等語其時出任調解之警衛見其所言亳無理由遂問車中老者對於此事之最後辦法老者謂個人不能作主須向光某交涉方能答覆云云

居間疏通

本欄投稿準具別名然必須另具眞實姓名住址加蓋名章否則無論事實如何概不揭載

質問之部

▲奉天電話局長鑒省垣中國電話向不靈便且時常斷線每遇小風微雨即被壞不能用每壞即須數日始能修理近來貴局對氣尤壞每要一電話非等十餘分鐘無人答話且愈急愈不給掛非云說話即向錯掛不然即始終不理令人難堪查電話之設原爲便利消息起見如此則非但不便利且多一層煩膩矣如中日電話同時要時日電話已說完而中電話尙未要來相形之下未免難堪不悉貴局長亦知此情否無怪商家多設日電話也究竟病源何在請爲答覆（公民一份子）

▲奉天商埠地管理衛生睡責諸位先生公鑒大西邊門外南三經路原八瓦房其他各號均地去年起蓋房屋遂照商埠定章均已改修家子舊房落成者亦有多數所有房間無一空間住戶已滿且有門市生意新張者商埠之興通由可概見惟美中不足者該處尙有糞厰一處晒糞堆積如山揆闔該廠爲長業糞商公司納稅當局許可在此營業當地方行政無不設有衛生專課於人民講求衛生爲要題現商埠海外雲集之區今我厰一處雖屬異事更所罕聞現當春化氣味升揚人民受此臭味不得已暫假居間疏通敢請諸位先生可否飭令該業公司遷移於人民無妨處害處洒或有不能遷移之必要亦請答覆理由俾民等另行設法（立早氏啓）

▲奉天各大書局鈞鑒敝人欲購草字彙聲彙字彙不知有無故在疏通欄訊問如有出售者請在疏通欄答覆價目若干爲盼（遼中崔樂貝啓）

▲各大書局鈞鑒啓者敝人欲購隱逸錄刻仙傳十二女才子等書曾向各大書局詢買奈終無一獲是以借此欄內敬問各大書局如有藏此等書者請在本欄回答之部示知並價目若干專此謹問（敝人國梅仙具）

回答之部

▲張雪年李正一二君同鑒文藝叢考現猶未印將來印就出版時定有預告也（疏通部覆）

▲遼中崔樂貝君鑒所問精神學趁早不必學免受騙（知者代覆）

人事通訊

◎江省通河盛京時報館鑒聞鄭福宸翁旅次通河如果屬實請囑其早日來函此請近安並資預謝鄭玉賓頓

◎劉殿恩弟鑒以上年末面迄今不知在何處見字速信告知兄在奉天小北門大同儲蓄會王鑫詢

◎王湖汀兄鑒久違念甚知兄在津地址未詳速覆安泰路綠章何口車站中和福轉佟梓荃敬詢

◎闞鏡澂先生台照敬啓者自去歲以來久未接兒惠示甚念請將通信處示知爲盼八面城益源達李秉鑄具

◎蔡芷馥兄鑒數月來不知蹤棲何方甚盼請示知帽兒山九十七團一營劉又鍔詢

◎王淸中及臘達二甥鑒別後無耗現在何處作事請急復爲要張韻溪自哈爾濱道外純化街天德棧

◎左丕顯晋衡二弟鑒現在何處居住請即示知張韻溪自哈爾濱道外天德棧

◎梁楹宇張丹吾兒台鑒久別念甚現在何處充何差望即賜晋遼陽西街双井胡同張乃武謹啓

◎遼陽回遇航大人鑒拜別數年未通一函不知現下在何處作事請覆函示遼中小新民屯學校崔樂貝訊

◎殿文我兒離家數載未回一音現下不知在何處望閱之急速來函注明通信處遼中街永巨和弟殿名啟

批示

◎鎭威上將軍公署（廿二日）
▲王潤清　呈爲伊兒潤德奉直戰時陣亡請郵金由批仰即來署塡發執照
▲張楊氏　呈爲子張恩澤去歲與郭軍接仗陣亡請郵金由批呈報到署再行核郵
▲涂少虎　呈爲請率業投効由批碍難錄用
▲劉玉發等　呈爲戰壕佔地有碍耕種請准塡平由批准予塡平

◎省長公署（廿二日）
▲徐學舜　呈瀋陽地審容心舞弊請飭高審廳提卷公判由批仰該廳查明核辦
▲李俊升　呈爲請免徵夫役車馬以舒民困等情由批仰即逕呈上將軍公署核示
▲陶雲峯　呈違法勒丈捏結舞弊請澈查由批應逕赴官地淸丈局呈請
▲任鵬九　呈前村長郭連吉侵佔公欵行縣訊予照判執行由批仰開原縣知事查明具報
▲鄭萬成　呈爲淸賦交價領照縣署仍行催價請行縣停止由批瀋陽縣詳細查覆

◎交涉署（廿二日）
▲劉宣三　呈爲旅順房屋請轉照日領變更名義由批候令海城縣查覆

◎教育廳（廿二日）
▲路仲衡　呈爲控前辛台高小校長楊逢春扣薪肥己由批仰瀋陽縣知事查明具報

◎清丈局（廿二日）
▲張國棟　呈爲穆紹文圖覇官荒不呈原照由批應候赴縣聽候訊奪
▲藍本叙　呈爲荒臨寺後村會即懇速發丈單由批仰品字查復核奪
▲劉麟書　呈爲懇請調卷考核原委俾提前定案由批仰速具保領回

◎瀋陽縣公署（廿二日）
▲銀建業　呈爲新更糧領被人偸封請撤底淸查按法懲辦由批候飭該催收員查明覆奪
▲李錫山　呈控覺振犯規霸產由批仰即逕赴法廳起訴

新潮

「鮑爾塞維克」主義下之農民

—美國W·H·Chamberlin著—

▲農民的革命　農民的綠色革命自從脫離了共產黨禁止自由交易的束縛以來迄今差不多將及四年了俄國鄉村間的情形因爲農民的革命變化了許多與城市中的情形因共產黨而變化是一樣的雖說現時俄國農業的地位仍沒穩固現存的制度將來或不免有所變更和廢止然亦可以把這種農民革命的大略情形叙述出來

新經濟政策實行的結果貧窮委員會的均平的工作就毫沒有成就了現在你要去到一處俄國的模範鄉村裡就可以見一般農民大都可分爲三階級富有中產貧窮就如革命前是一樣的農民階級因爲戰爭災荒和社會的一部份隆起（Socialub heaval其意指社會上一階級受其壓制之謂）的緣故備受困窮之苦就是這次的俄國大革命仍沒有給與他們些物質平等機會

▲富者愈富貧者愈貧　我們要知道俄國每一個村附帶着的土地是有定數的每個農民應得的土地是依其家族的大小而定可是實在說這種理想的平等制度有許多的方法可以避免的俄國的農民有很多人是極窮的他們既無牲畜又沒機器雖然分得土地亦沒多大的用處他們必須以代價要求富有的農民代自己耕種尋常是用收穫的半數作爲這種勞役的報酬的此外國家手中有許多的土地保留着那些富有的農民自然能設法租得此種土地而較窮的便祇限于他們分派所得者而已

一般貧農所負担之農產富者爲煩重若一但遇着荒旱的年月這等貧農就得變賣其耕種用的牲畜繳納租稅因此之故若再沒有外面的幫助他們便要失却了經營其田畝的全部機會了　（未完）

廣告

啓者孔條侯後經若工程進行情形再隨時延長運輸區間欲知貨運詳細章程者可到就近各車站或本局車務課詢問一切除已經佈告外恐未週知特此廣告茲將辦理客貨運輸車站列左
洮南站　白城子站　鎭東站　東屏站　街基站　泰來站　五廟子站　汀橋站

誌綏司令部副官長李魯橋　東北陸軍十二團三營營長趙曉舟之德政事實

當郭松齡叛奉時東路之兵力單薄胡匪乘時猖獗嘯聚山林負隅自固驚訊頻傳不日攻城即日破鎭又兼赤黨潛伏欲圖不軌若處危機立迫而一面坡適當其衝商農惴惴不安大有風聲鶴唳草木皆兵之勢當此一髮千鈞之際幸蒙　長綏司令張遊派本部副官長李魯橋率坡設立長綏辦公處並協同陸軍十二團三營營長趙曉舟座鎭新地統治全埠竭力維持和衷共濟力負保護責任其防衛之周密佈置之妥協批郤導窾聞角勾心如牛渚燃犀百怪逃避如水銀瀉地無孔不入殘匪卒致萑潛消商農安枕風平浪靜化險爲夷若二公者實東路之長城坡鎭之保障至於趙營長帶兵之整肅紀律之嚴明設伏瞭望守卡查街晝夜梭巡遊動此猶其平素行之裕如商農稱其勤勞閭閻職責克稱兵民儼若一家士卒各盡天職洵爲模範之軍誠自持若職責之猶未盡焉此又農商等竹難書更僕難數者也易曰天行健君子自彊不息其二公之謂也農商等受二公之惠卿二公之恩不效尋常之濫語浮言舖張揚厲以歌功頌德之舉作爲聯酧泛泛需交茲因此次李副官長趙營長奉調離坡農商等攀轅無術泣轍難留謹就事實登諸報端以誌葳恬之德水乳之情雖語簡言單然字字皆由肺腑眞情實事草草聊佈豹覽以公衆心版以爲千載口碑云爾
吉林一面坡商會市農會仝啟

滙票遺失聲明作廢

於昨三月十五號由中國銀行滙安天津該行照付奉字第七五四號隆勝合名下匯票一頁計現大洋壹任柒貳拾元正不料此劵當日在奉遺失彼時除在該行掛號外特請貴報館登報聲明無論中外人等拾得作爲廢紙爲荷
奉天小西關隆勝合啓事

恭頌駐林東北陸軍騎兵十二團第二營營長張公魁一暨各官兵剿匪救民之德政

林甸一隅向爲通逆之藪上年張營長駐防此間宵小聞風歛跡一載以還地方安堵四民樂業歲知昇平效有民之義子學孟因在江省中學肄業時値寒假期滿於三月七日由林甸乘坐汽車赴省詎行至龍江縣境同盃河地方突遇越由雲龍等大股胡匪將汽車打壞學孟被擄本邑柳監督同時遇害移時匪等向西逃竄當被張營長聞知立即帶隊貪夜追勦及至當乃屯與匪接仗匪等負嵎對抗而張營長於氷天雪地槍林彈雨之中將匪擊退打斃夥匪四五名並將民子學孟救還虎口餘生無以爲報謹登報端以彰大德
江省林甸民人　榮秉鈞　榮魏桂亭　李子學孟謹啓

恭頌吉林省會第五區署長王君秉讓暨八分所巡官安君希聖巡長儲君憲文警士之德政

吉林警察五區係在西關人烟稠密商賈頗繁伙房小店尤多農民集聚地點先年竟有小偸無賴等輩混迹市內竊案時出火警頻有僉客歲裏省戰事四起人心不寧不肖之徒仍不忘舊念學效前轍獨我五區八隊界不但未發生竊偸等案反將小偸不法無賴等徒驅逐一淸除去市井惡俗界內安堵異常此功德足証貴署長王公署員姜公督飭調動有方及巡官安公巡長儲公等久歷警界精明素著晝夜出勤巡查認眞以牽警士無暇偸閑對商等誠懇力辯另令店家均佩特別標牌預查店簿之際以作分別毫無遺漏之處以此手段整理處處頗善以絕匪人立足之地使其不能混入總保全界內平靜商等保障兼值冬防戒嚴對於伙房店業尤注意認眞考查又恐祖夥客人雜居難實感貴署長署員巡官巡長等保護維持界內之功德愧無報答特聯名登報端藉以頌揚
吉林省會五區八隊界內衆商　仝永衡　昌當　裕盛德　義和盛　慶發祥　德成當　永益興　德源長　洪興茂　同順發　永興公　成當　和發號　惠吉祥　世德堂　永源長　天益順　天順魁　恆和　盛德　增厚　永源豐　瑞昌湧　永發店　廣隆源　永和泰　永茂興　永興茂　增發永　山東棧　德茂衡　大德店　恆豐店　仝啓

聲明滙票作廢

啓者本年三月十三號敝號由錦縣官銀號匯北鎭匯票一張錦字一百三十二號公記名下大洋貳萬一仟元在滿帮子春和隆被匪搶去當即在北鎭官銀號掛號領出嗣後無論落中外人手概作無效特此登報聲明作廢云
北鎭權濟公啓

敬啓者敝公司集合鉅資　創辦多年承攬建築中西樓房以及洋灰鐵筋各項工程聘有優等工程師選派素有經驗之監工員專爲顧主設計繪圖測量估算搆造精良工堅料實久承各界所贊許倘蒙賜顧請惠臨敝公司接洽爲荷
阜成建築有限公司謹啓
大西邊門外電話一一八七

聲明被誣

敬啓者昨閱十一號貴報廣告欄內載有安榮久以勢強迫民戶限期遷移之毒辣手段云云披讀之下甚爲詫奔緣敝人於民國某年間典妥溫郡王府內係屬五份包某名下坡璃山荒地若干立有典賣所有界址均然載明自典妥後鄙人未暇完全開墾曾於去春有蒙漢人亦有此等典契經某王爺有意撤地另佃後經洮昌道尹請示省憲不准撤地另佃只准原典戶將當契呈送遼源縣公署查驗以便粘貼省照鄙人見示之下於去歲七月間將鄙所典契均交縣署查驗矣蒙人自有蒙人典契大料四至界限均能載明各照各業兩無交涉有何盜買以勢强迫之說想係傳聞失實故特具實更正
鄙人　安榮久啓

產科 婦人科 專門
奉天木曾町
西田病院
電話一一〇九番
不妊症治療
分娩之時 助產婦派遺

鞍山製鐵所一手販賣
特等 臭油
鞍山 德昌公司

總發行所開設奉天大南關●製藥各種各城鎮均有代理

老福順堂廣告

奉天巡按使化驗●北京內務部立案●奉天警察廳化驗

頭痛藥 每袋五角
睡藥 每袋八角
胃痛散 每袋三角
祛痰散 每袋五角
咳嗽藥 每盒八角
瘡毒膏 每盒四角
牙疼水 每瓶五角
吐血藥 每袋五角
大補血 每瓶一元
殺蟲散 每袋半角
退瘧散 每袋三角
瀉下藥 每袋二角
虎骨熊油膏 大張六角
參茸百補丸 大匣五元
寧坤至寶丸 每匣二元
虎骨花蛇酒 每瓶半元
甘露藥酒精 每瓶一元
理血健腎丸 半打七元

最新編定 製藥彙報 業已出版

如承索閱隨時寄贈

（內容）一、序 一、通商省縣規則 一、商務規則 一、本藥店啓事三則 一、註冊執照獎憑佈告各種影印 一、製藥各種功能主治服法用量價目附注各病原因症狀及攝生法 一、擇錄局方各藥價目一覽表

（附啓）本號報係屬贈品來索閱分文不取但請開明何件處所姓氏併請注明係由閱盛京時報得知爲荷……本藥店謹啓

健胃散 每袋四角
癬疥水 每袋四角
感冒藥 每袋二角
治痔膏 每盒一元
瀉痢散 每袋三角
腳氣水 大瓶六角
梅毒丸 每袋六角
消毒丸 每袋四角
淋濁丸 每袋五角
平瘟散 每袋一元
香丹 特包二角
遺精藥 每袋六角
筋骨疼痛藥 每袋四角
小兒驚風散 每袋三角
小兒消積散 每袋三角
清胃化積丸 每盒六角
利水消腫藥 每袋五角
通明眼藥水 每瓶五角

白色補丸

補腎壯陽
必年早婚
房勞過度
夜夢滑精
手淫早洩
陽萎不舉
甚有奇效

凱輯士大醫生白色補丸　主治
男女老幼　血枯氣衰　面黃萎腰　肢軀軟
弱　胃不消化　咳嗽氣喘　陰萎陽萎　操
勞過度　胸背刺痛　以致形容憔悴　精神
痿癖　忐忐驚悸　手足冰冷
唇耳失紅　腰部痛酸　頭
暈目肢　膀胱受濕　精寒腎
冷　四肢痿痺　麻木不仁
少年早婚　以及婦女體弱白
淫白帶　經血不調　手足浮
腫　經滯經閉　或者先天不
足　幼而失調　一切百癆內
傷　均當速服　凱輯士大醫
生白色補丸　最能使抱患諸
君同登壽域也　凱輯士大醫
生自色補丸揀選有功上等神
效藥料提取藥精亳無雜質以
化學製成潔白糖衣扁丸其性溫知和而不猛
效力宏富而不燥四季咸宜寰宇各國諸大名
醫均證明此丸療治以上各症實有特効

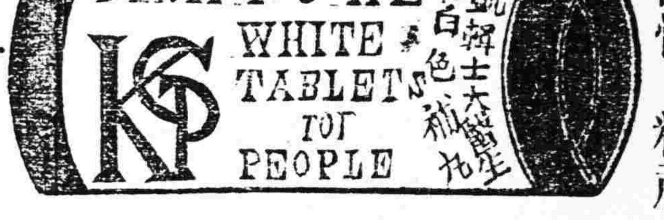

代理處

無限購買請將款寄至哈爾濱總發行所哈爾濱道外秦華西藥商行立即奉上不誤價目每瓶大洋一元五角每打十五元

美國醫學博士記明有效

黑色補丸

黑色補丸聖藥係瑞有氏大醫生研究有年經驗宏富發行以外經官廳化驗有效註册特許專賣又經美國醫學博士證明。各大醫學士。醫學會長。醫官醫院均皆贊許認爲補壯之聖藥滋陰之良方對於腎病可稱全球無二之補劑也（主治功効）先天不足。後天虧損。房勞過度。少年破身太早。手淫過度。見色滑精。思慮過度。夜夢遺精。腎囊潮濕。常出冷汗。精冷精清。子嗣艱難。自汗盜汗。陰短莖小。陽痿不舉。舉而不堅。堅而不久。房事早洩。腰腿酸疼。形容枯瘦。小便夜多。年久的白濁。或氣虛咳嗽。凡由腎虛發生各症。服之非常有效。强精固腎。如無病常服。體質强壯。精神充足。永保無腎虧陽痿之虞。患腎虛陽痿之人。早服一日黑色補丸則早得一日全愈矣。此藥性質和平。功效甚速。四季服之合宜。非是育品興奮之藥可比毫無流弊。効力偉大。百發百中。服一盒有一盒之効力。服一打有一打之功能。如能常服壽活百年。不啻甘露靈芝。亦可稱謂救世聖藥。患病購服一試方知言之不謬也。定價每瓶現大洋一元每打現大洋拾元

各埠經售處

總經理哈爾濱道外十五道街韓奇峯大藥房 說明書函索即奉

美國新到補腎壯陽

美育賓

美育賓聖藥係在美國製造發行以來經歐美各國大醫生化驗試用均贊爲補壯之中第一新藥也功効善能滋陰補腎添精益體强壯筋骨扶陽固本「主治」房事過度。腎經虧損。思慮過勞。腦力不足。手淫斲傷。遺精滑精。性慾減退。陽萎不舉。舉而不堅。房事早洩。老年精衰。子嗣艱難。四肢無力。腰痛腿痠。形容枯瘦。夜不安睧。頭暈眼花。精神困倦。飲食減少。記憶不健。精關不固。神經衰弱等症。凡因腎虧所發各症無論新久。一經服用。立見奇功。此藥純粹補劑。非市上所售之奮興品可比。如無病常服。永保無腎虧陽萎之虞。且體質健壯。精神充足。而房事之快美。必得其滿意。故東西兩洋各大醫生。每治腎虧陽萎病時。必囑其美育賓聖藥。此藥性質和平。效力宏富。不寒不燥四時皆宜。老幼可服。亳無流弊。眞正百發百中。全球無二第一廣嗣延年良藥也。凡腎虛陽萎之人。早服一日美育賓聖藥。則早得一日痊癒矣此藥功效偉大非普通補丸所能及患此症者購服試用方知言無虛謬耳

定價每瓶 大洋壹元八角 半打九元

各埠分售處

總發行上海江西路五十一號信昌藥行 說明書函索即奉

小說

社會小說 續水滸傳（三五九）（冷佛著）（禁轉載）

第十九回 高俅陽進北面進兵 郭盛呂方南邊備樓

當時朱武。就分派兩個人。各引所部。僞隨滿大軍裏。左右兵馬使。若取得一州時。管一軍州。奪一縣時。參爲知縣。那二人領命。已知那女將厲害。那敢多言。將所有軍糧。及所積銀錢等。全行獻出。朱武點畢。又分付老臘等。即日起兵。限十日內。將所有柳少樺。劉克用所部的敗殘。軍馬。一律收服。一面修書。遞報大寨。林沖得信。不禁與金蘭誇道。端的錦娘。有這兒識。若不是這樣時。那有錢糧。遂派著江天彪。先往收糧。一面與合營將士操練人馬。又弔祭梁大猛。誠勵軍心。金蘭說道。俺們有一個機會。不宜錯過。如今宋江。還想著往南去。我們要趁那時候。一鼓作氣。林沖亦不勝喜悅。遂密派心腹人。回歸大寨。通著有事。急來報知。一面與朱雷兩個。演練人馬。大營亦厲向北進。將所要處。全行駐兵。一面遣人。往迎居正。問到底甚時候。可以功成。金蘭問道。我們又不想招安。問這怎的。林沖笑著道。夫人不知。我們也應用計策。緩那官軍。若沒有後顧時。有甚麼不容易。金蘭亦笑著點頭。忽有錦娘自外進來。立叫著金蘭道。姐。姐快來。金蘭亦不知何事。走至廳外。只見是劉仁劉智。兩人回話。問說何事。二人同答道。張秋鎮的軍報。據說鄒將軍。昨日身故。又有軍報。說這次鄒將軍。又死的不瞑目。沒災沒病。就忽然斷了氣。最奇怪者。纔任是營中參謀。叫伍元的。這人是什麼出身。多不省得。有說伍元胞姊妹。是某人妾。爲因諸亂。與已故鄒將軍有甚牽扯。又有人說。這個是朱武收服。伍興的族兄弟。究竟是否。外間都因此談論。金蘭亦躊思一會道。你等進來。遂立派精細幹練的。出馬再探。林沖歎道。你看這梁山泊。怎麼不完。若這鄒時。有那個兄弟們。肯能服氣。于是又寫了密札。報與朱仝。那外間議論的。姑且不題。且說梁山。那二王廬俊義。納著悶道。這也奇怪。怎麼會好端端的。便斷了氣。燕青笑了道。員外不用說了。這裡事情。員外不知。若依我看。林大虎那厮兒。必定知情。（未完）

友人的詩（匡汝非）

記得同鄉一位女士。評才論貌。她雖然修不了上上。但她那閒雅丰神。到落落有俗之表。不知什麼緣故。她竟聰明一世。糊塗一時。被一種虛榮心所冲動。甘心做某某老爺的二房姨太。不過當時她曾抱了絕對的享樂主義。她嘗向人言。『人生之勝利。只物質上的充滿慾望。終日錦衣玉食。高車駟馬。才不負天賦此身』她也就決然甘作某某老爺的玩賞了。誰料『忝者否之基。』自古道。

『人無千日好花無百日紅』

不幸某某老爺。官運太晦。竟爾被免。幸虧在職之時。弄得幾個造孽錢。還不失爲小康。但是源頭一倒。自必須節儉過度。當然不比在任之日。吃官家官了呼。她初嫁時。見了相識親友。雖是少覺抱慊。自己身分。有些差池。可是居貴論富。自亦有所矜持。勉強着還不露馬腳。比及她老爺去差。一切差役勢派。大改從前的規模。她不免漸漸的感着不高興。

這年正是元宵佳節。她領着她妹子與妹丈。攜手觀燈。興高采烈的說笑着。她撫已美人。十分掃興。她自是以後。生趣毫無。只求早死。她永久不欲再見她的妹子和妹丈了。！她於是承認她的主義失敗。她後悔說。

『人生的真正勝利。決不是放在虛無的物質裡。戴著虛榮的眼鏡。是看不清澈的阿…』以後我曾見過她一面。看她瘦削灰白的面孔。再襯着不很整飾的頭髮。表現十分憔悴可憐。那天我遇見友人伯宇。我向他說着嘆惜。提起可憐的她來。他卻笑着從書裡翻出一張紙。寫得長短不齊的字句。笑着遞給我看。我想這是作的新詩？但是我知道他不會作詩。況且他只才在初中念一年書。他多暑學的？我拿看時。上寫道。

（好笑）

她只是悶悶的過者。她總是不發一笑。
這天她上街同個老兒一車坐着。
看她穿的戴的坐的。
步行的她們。都望着羨慕。
但當她曾見對面的。
一對兒合式的夫妻時。
她用目送了很遠！很遠！
從她眼角處。
傳出來無限留戀！
她忽一望身旁的老兒。
她立刻低垂了粉頸！
又瞧。又不耐瞧！
！看來眞好笑！好笑！

（說項）

對過公館的茶房。
生得到也漂亮。
這天不知爲何被革。
跑到我的面前悲傷。
直是懇求給他說項。
我自已打量。
他們老爺我也見得上。
誰想！一去未賞面子。
原來腦他的漂亮。
我只得向他道慊。
！我也無方。這是你生來這樣！

我愈看愈笑。幾乎要倒。哦！哦！天眞的伯宇。才能作出天眞的文章啊！我不知道這是詩不是詩。我只覺得這兩段。寫的白而不俗。鮮而有味。音調也很響亮。而且也經和我的意境暗合。他忽然冷冷的說道。

『汝非！你只可憐她一人嗎？天下那樣可憐蟲。不知有多少呢？』

我聽了此話。好似有無數悲怨幽慘的哭聲。一齊觸耳。我也似乎離忍。幾乎要盡量的同情哭出來！

風雪之夕于長春

戲劇

▲流離恨（續）（詠秋）

第四幕

公敬－咳！我的家庭不良。所以才有如此的現象。是我前生無德。所以才有如此不賢的夫人。當那天我回家。家中報告。說你已竟潛逃…今天我方明白眞相。麗娟！我實在是對不起你！（語音悽慘）

麗娟－老爺不要傷感！這純是小奴家庭不幸。才有如此的流離。

公敬－你要在醫院裡服務。自己想謀職業。我十分贊成。至於入院一節。不成問題！

麗娟－多蒙老爺關濟。小奴感恩不盡！（于公敬按電鈴。差役走進）

公敬－你去請大夫來。說我有事。！

夫役－是。（夫役退去約有一分鐘的工夫。隋治國走進。向于公敬行見面禮。）

治國－多日不見。近來很好哪？

公敬－很好！很好！近幾天醫院裡事情忙不忙？

治國－不很忙。不過今早接到縣署公函。說是下午兩點半鐘。有一列車傷兵。開到此地。叫我前去醫治。

公敬－現在傷兵快到了。只隨着看護）

治國－快到啦。現在已竟一點三刻了。

公敬－今天我來。爲麗娟的事情。所以請您商議商議。

治國－事情我都知道了。不過須當事會許可。我才敢收入。

公敬－現在你先把她收入。候着開董事會時候。我向大家提議。想大家必能通過。

治國－是的。就這麼樣辦吧！現在我還得上車站看看傷兵來沒來？如果到了。好設法安置。

公敬－是的請便吧！

治國－再談…（隋治國退去）

（未完）

筆記

▲文藝叢考再編（續）（陶明濬）

文貴涵養

文章要自有其實。不僅以其名而已。要自有其眞。不僅泥其迹而已。是言何謂也。世有作僞之流。欺世盜名。又苦無他具。乃以文墨區區之長。沽譽而釣名。於是其爲文也。一則曰王道。再則曰仁義。詆異己者爲異端。褒衣大袑。儼然孔子再世。孟軻復生矣。夷考其實。不特不然。且有大相徑庭。而不可以道里計者。甚矣其惑也。天下之人。寧可欺乎。儒者之名。豈可竊乎。作僞心勞日拙。正爲此輩說法也。古之聖賢。即可以明道。非教人收視反聽。置萬事於不理。而積累由似是而非之陳言。以自欺而欺世也。程伊川曰。道不行。百世無善治。學不傳。千載無眞儒。可知所謂道。者。以爲治也。治身。治家。治國。皆道內所有之事。而號稱儒者所必當知。號稱文人。所必能言者。乃文人儒士。只知有文墨。他非所知。是何異於匠人。只知有繩墨。而不能造器構屋。又何異於將帥。只知有韜略。而不敢臨陣破敵。若然。又何貴其知。抑知之而賢於不知者。能有幾何。吾儕豈疏自喜者。細思之。能無失笑乎。

古今學者。有其名。必有其實。其實存在今日。何從知之。即其文章言論。固可以見之也。文王周公孔子。三聖巍然。其在學域。猶天地日月。無待於議。亦無待於贊也。若其中幹學術雖不同。要皆有大造於人。其在世間。猶泰山邱陵。乎。亦不用多贅。兩漢之儒崇鄭馬。其言之偉。其用之宏。皆學者所當守法。六經之外。復自有人。可於此證之。然此數人。皆由六經涵養而來。非無本之學。體用兼大。可以長久。其學足貴。不必以文稱。而千古之至文。莫能外此。六朝之文。非不佳也。以其完全與道。雖文之中無道。猶草木徒有枝葉。而無根柢。如之何其能暢茂。必有根柢之植。而後有枝葉之華。涵養之效。如此而已。宋以後以理學名家者。羽翼大道。扶持人心。有經綸天地之才。治禮作樂之具。未始不可以震鑠古今。惟道與文。終不能合而爲一。比之六經。華實兼備。表裏俱足者。未免不侔矣。

童話

▲花花之夢（十二）（小天）

缺乏了煤油。那燈頭便出了嚮聲。寅碧笑道『這不過是燈油不夠。他便出聲。大概不是錢塘江畔和中國各地那些老死的民衆哭聲罷。但是。那種哭聲也不過就是像你們說的這樣。或者比孤兒。寡婦。苦豬的哭聲還要痛呢！因爲霸王左邊的孩子。他已經驚駭恐怖。我就不必再講是若何離過與哭泣了』。

霸王道。反正說來。屠夫宰豬我是親眼看過多少的。至於藝術家川觸樓建築城垣和宮殿。我眞正未曾見過。大概必像居戶鋪冬日預備年貨。把精光溜溜。白而且紅的豬身子。』堆積在房檐之下。』好似豬們也學會了城裡小學。堂童子軍的。遊戲豐羅漢。緊閉着眼。睛在那兒。成仙不動了一般吧。然而豬這東西。我看就不當宰。若是人也平白的教人宰了。或者吃了。那眞是冤屈極了。』寅碧道『雪若是化在梅花的花心上。那幾牲不也是光榮美麗麼。這或者像那些以人肉當作材料的藝術家。看人就像雪兒一樣。他都極不當作稀奇。很容易的就會作出來的。因人們稱所以心靈手敏。一幅圖案畫。他們他們叫作『偉人』』這麼不是十分花花。萬分花花。可惜因爲我平常像個傻子似的。曼英他有頭有尾的。向同學講說。我不是想念古詩。就想看看新聞。終久把一個『花花的夢』讓我聽得個七零八落。就好比神。把一顆花樹。一吹得脫落了。東杏花梨花和桃花一樣。我就成了風飄西去。熬似墳前燒的紙兒變成了亂飛的灰蝶。只可稱爲『殘英紅雨』不能說是一樹鮮花了。這都是你們原諒。如同我把你們污辱了一般。大概你們自然不能苛責我的。』

霸王說『對。對。絕無苛責的道理。如果你們不肯我們。那我們便萬分的感激。時間也不早了。我們也應回家睡去。但是我希望夢若福婁雛與歲娜斯兩位好看的女神。千萬別夢若那位藝術家呀！寅碧大哥我告訴你。我們常夢得死人頭兒長了翅兒。他好比是你們學校踢的足球兒。撞到懸崖石崁上。都不崩裂。那裡嫌得疼痛呢。因爲這等人頭把我嚇得千死百死。這次更該我億死兆死了！』

寅碧道『這次講的似乎太於肉麻了。下次總比這次能以好些。你們快快回去罷』

那時月兒已經出來了。鼎兒首先跑出去。恐怕還在後面。走道恐懼。他們出了寅碧的院子。一轟而去。寅碧講得一嘴沫兒。喙乾舌燥。喝了幾口涼水。便寬衣睡了。（未完）

藝談

▲藝術上之民族精神（八）（小天）

東方藝術包括中國之藝術也。中國藝術亦足代表東方也。方今五洲交通。四海一家。東方有西人足跡。東方之環境。雖非大變。然而已非昔比。東方人生幾無不染西習。東方之藝術。不爲西方藝術所侵滅。誠恐爲西方所溶化矣。然藝術西化。民族亦必西化。西化非不良也。東方藝術之花。行將殞矣。

吾不過二十許之一青年耳。且余妄觀東方藝術。似爲西方所侵滅。斯非西方藝術合乎時代精神。必不若此。西方藝術爲漸進的。東方則否。西方藝術由民族精神進而至於時代精神。東方則仍係民族的精神而乏時代之精神也。吾願東方民族之藝術。由東方民族精神進而有時代精神。不可取西方時代精神之藝術。誤認爲東方民族精神進步爲時代精神之眞藝術也。

吾固拜倒於西方藝術之前者也。然吾思中國的東方藝術。亦有合科學的。非貴族的。非宗教的。此大可以發揚提倡而促其進步也。即不合科學的。爲貴族的。爲宗教的。亦均有存在之價值。保存之價值。蓋爲民族精神之所聲。而歷史之所關。如古代衣冠之不適於今日。而刺繡鮮艷。圖案整潔。美麗亦極。若無劇曲之演。雖乎瞻我堂皇偉麗之蟒袍冕旒矣。使如應用之於今日衣冠。則少有變更。固無不可者。

總之。民族精神在藝術上。不可磨滅。而時代精神亦不可不有。若忘却自己之精神。轉取另一精神。其爲藝術也。非我固有。謂曰不宜。尤不若設計促其固有進化之爲愈也。

劉君海粟。春申江畔美術專門學校之校長。中國一有名之愛藝術者也。乃題爲南美術雜志卷首曰。中國沒有藝術。眞不得了。吾拜讀之下。無詞可加。中國五千年來。眞無藝術乎。抑印度有之。日本有之。而中國獨無乎。或有而非時代精神乎。然而吾知中國有藝術。中國少愛中國藝術之人。凡我青年。盍起而愛之乎。最後所當憶及者。不當仇視西方藝術而謾罵之。亦宜研究而探討之。以輔此藝術之不逮也。（完）

戲評

▲時下都門名伶評（續）（非非）

王又宸亦譚派老生中之健將也。調門較余伶略高。而唱工亦堪與余伶相伯仲。惟作工尙不及余伶之圓到。要之亦屬中能手也。該伶嗓音清朗。扮相亦復不弱。能戲頗多。如連營寨。南陽關。珠連寨諸劇。尤爲拿手。余在都門。曾數聆其連營寨一劇。是劇王伶唱作雙絕。令人欽賛。至哭靈一段。尤覺音韻悠揚。字字圓潤。令人拍掌叫絕。而反西皮（點點珠淚往下拋）一句。第二點字。係音上揚。珠淚往下拋五字。以次下抑。抑揚頓挫。音節蒼涼。使人酸楚。幾能淚下。其唱批悲哀之情。能感人如此。夫戲劇一道。本寓警醒世人之旨。故當以能動人爲最上乘。若王伶者能之。是非伶界中難得可貴者乎。倘此後勿驕勿怠。今譽當可久持。惟近來阿芙蓉癖日深。余不禁爲王伶惜。又不禁爲今日伶界惜也。

馬連良爲譚派後起之秀。調門較工。字調且低。然唱作均極流利。道白且佳。故譽之者。亦大有人在。嗓音婉轉。一波三折。而若斷若續間。備極抑揚頓挫之妙。近且自成一派。其音波折雖多。然固非外江派油腔滑調者可比。名秋瑞花衫徐碧雲。奉技遇上。頗得周郎歡顧。名聲雀起。惟個傳其衣鉢者甚鮮。僅有南城三四名花。學其音調。然其中含彼凌波一人外。率皆畫虎類犬。其最拿手戲。爲打棍出箱。南天門。定軍山。等劇。每値馬伶奏技之時。顧客常有人滿之患。其叫座能力如此。余在都門。常與是是飄蓬淪落人聆其以上諸劇。歸後每覺餘音繞樑。三日不絕。杜工部詩云。此曲祇應天上有。人間能得幾回聞。直不啻爲馬伶詠也。

文苑

▲張都護詩存（續）（瀋陽陳雨天輯）

華陽袁鳴岐王書茂才

鳴岐窮巷士。息影閉蓬廬。介守廉不汚。安貧當自如。形容似埋照。寓意酬羣書。放情放長嘯。壯懷時一攄。

華陽蔡尹人國伊孝廉

尹人著述才。期爲經世用。胸中積甲兵。英論自驚衆。狂怪事所非。奇窮莫能控。射策困帝都。寂儔能無慟。

▲劉濟安君鑒。示悉。本報神皋雜俎。一欄任人投稿。但無報酬。且登載與否。全憑編輯人自由選擇。原稿概不發還。外縣訪員。有分館擔任。並不另聘。當此並聞。藉候時綏。 編輯部啓

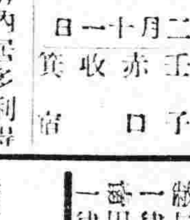

三月二十四日
舊二月十一日
水曜 壬子 赤口 收 箕宿

▲一白之人。外出多辛勞。內居多利得之日。坤西艮吉▲二黑之人。易生誤會爭執之日。修造旅行。因坤丙庚吉▲三碧之人。積功大顯之日。賀號開市。慶典吉。艮巽壬吉▲四綠之人。諸事順利。進行但在外。須防失物。西巽壬吉▲五黃之人。徒有虛聲而鮮實形之日。諸宜慎巽丑東吉▲六白之人。此日播下種子使日收穫。萬倍東乾坤吉▲七赤之人午前吉。午後易趨於凶。東乾壬吉▲八白之人。狐疑過甚。好機易失之日。進取吉。巽乾坤吉▲九紫之人。吉凶易於分岐之日。守常業吉。西艮乙吉

哀啓者。不孝男澤溥等。侍奉無狀。罪弗自殞。禍延顯妣淸封夫人閻母孟太夫人慟於民國十五年二月十三日即丙寅年正月初一日子時。壽終津寓內寢。距生於淸咸豐壬子年十一月初五日寅時。享壽七十有五。不孝澤淵在側親視含殮。不孝澤溥在長春吉黑權運總局局長差次。聞電匍匐奔喪。遵禮成服。先靈在籍浮厝。另期安葬。諏吉在奉成主致祭叨在
戚友寅世鄉誼恐訃未週特再登報謹
聞

陰陽曆
二月初十日 三月廿三日 題主 成主 開弔
二月十一日 三月廿四日 修經 家奠
二月十二日 三月廿五日 修經 發引

孤哀子閻澤溥 澤淵 泣血稽顙

如蒙 賜唁或逕交奉天小南關小什字街本宅幕設 或交營口吉黑官鹽採運局代收 長春吉黑權運總局代收 哈爾濱吉黑權運局鹽倉代收

駐奉萬國儲蓄會分行特別廣告

本會創辦於西歷一千九百十二年。曾在中法兩國政府註冊立案。現在奉天商埠地三經路建築樓房工程。行將告竣。六月間即可遷移新房營業。近來世界援擾。人事靡定。金融紊亂。商業停滯。獨本會安如磐石。照常營業。遵章而行。循序以進。入會儲款者。較前更形踴躍。推原厥故。皆因本會信用最著。獎大額多。且有一千三百餘萬元之準備金。爲儲款之保障故也。洵可謂東亞第一有獎儲蓄機關。凡有資財欲求保障穩固者。請速來入會。以免意外之變。如有交際寬廣衆望素孚。願任本外埠分會經理與介紹員者。可到本會接洽。或通信接洽。本會必優給佣金等費。並此種事業利益優厚。各界有職人員於公餘之暇均可兼辦。既不費工又有趣味。何樂不爲。此外又擬聘請特別辦事員一位。無論通曉洋文與否。優給薪金旅費。但須交際寬廣熟悉南滿一帶人情地理。並具有二千元之舖保者。爲合格。此佈 駐奉萬國儲蓄會分行經理許立溥啓

奉天公民儲蓄會謹啓

本會十四年度營業狀況以及獲利分配情形。已由董事會審查無訛。議決定於本年陰曆二月初五日開始付息。分給紅利。當年每股應得奉小洋八元七角。屆時持具息摺來會領取。再定於二月十五日午前十二點鐘開股東大會。望屆時蒞臨會議一切。特此通告

本銀行號爲提高奉票價格起見。特備規元二千萬兩組織一公共匯兌所。設在東三省官銀號內。按照市行減價出售上海現大洋及天津規銀。以十萬兩爲限。以開始出售之低減價格作爲標準。逐日公同核定懸牌。各期有減無增之旨。此項公共匯兌所已於本年二月二十三日成立。開始出售。公佈以後。市行低落亦隨低落。限度逐減。若市行暴漲。仍以標準價格出售。期限七個月。除匯兌規則另行懸牌公佈外。凡外城縣挪入口貨商來所作匯者。須先經奉天總商會之證明。城內商號來所作匯。須依匯兌規則辦理。恐未遍知。用特登報聲明
奉天 交通銀行 中國銀行 東三省官銀號

額穆縣學田逾期拖租者聲明撤佃

查額穆縣於民國二年。由放學田自治荒熟各地一萬四千餘晌。當據承領並發租照。各在案。惟是承領此項學田自治各佃戶。多不遵期納租。迄今拖欠十餘年者。有八千餘晌之多。殊屬有礙學校之發展。業經敝局呈由縣公署轉詳。奉准凡拖欠自治學田地租各戶。再不來縣補納者。一律撤佃另放。茲限定由民國十五年一月一日起至二月底止。凡承領本縣學田自治荒熟地者。准由各戶依限來縣補納欠租。倘逾期不納。仍行拖延者。一律撤佃。另放合行登報聲明。俾衆週知。額穆縣教育局啓

頌揚德政

東北陸軍步兵第一團第一營營長杜君允德上尉副官楊君青山第一連連長鄂君景春二連連長吳君家慶三連連長周君德茂各尉官等率部駐防敝縣自蒞境以來迄今月餘軍紀嚴肅對於商民深加保障頌聲載道有口皆碑此德無以爲酬謹登報端略表謝忱 山海關大西關衆紳商等謹啓

錦縣電燈廠啓事

本廠定於陽歷四月一日開股東會議討論一切進行事宜深恐週知特登報聲明屆期務請並於四月二號起發放十四年股息務祈各股東蒞臨無任盼禱 股東息摺領取爲盼

樓房招租

今在小西邊門外一緯路路西高等廳後官鹽胡同內路西有紅樓房前後兩座內帶電燈房電燈暖氣水管俱全如有願租用者請至小西邊門外一緯路路西高等長公館號房接洽可也 本樓主啓

市 所 寄位 遠位 中期 當限 先限 五月限 四月限 七月限 六月限 八月限 品 物 面 編 助
廣告
報
最高 三度八 四度八 最低 〇度六 一度二

432
511

婦人外科用座藥補球。直接醫治患部。停止赤白帶下。一夜奏効。

理聖想藥、効驗的確

赤白帶下者、乃婦人膣內粘附黴菌、侵入子宮。遂致潰爛。流出濃血。病症愈重。流出愈多。須從早設法殺菌。醫治患部。不然黴菌蔓延。生命危險。本藥房根據已往多年之經驗。數十萬患者之實證。參考東西醫藥仙方。適用中外科學化驗。製成婦人座藥補球。經田中醫學博士、北品醫學士等、醫學泰斗。證明靈効。能直接醫治患部。殺菌消炎。見効異常神速。用此補球療治。得救婦人。不知凡幾。誠心忠告患病諸賢。宜趁早試用。萬不可猶豫遲延。以致病勢加重。後悔無及。

有赤白帶下者乃子宮病之確證

赤白帶下者、多因淋菌之傳染。或其他種種細菌蔓延。發犯子宮機關。發生炎症。遂至分泌濃液。赤白帶下。實係子宮病確證。千萬不可輕視。置之不理。致黴菌繁殖。患部潰爛。赤白帶漸多。身體衰弱。耳鳴眼花。頭痛心跳。筋骨酸痛。四肢無力。手足冰涼。精神疲倦。若不及早醫治。病毒漸次入內。侵及腹膜心臟。危險萬分

直接簡便、局部治法、利用睡眠時、根除病源

歷來子宮病赤白帶下。專用內服藥醫治。見効甚遲。今發明座藥補球。應用局部治法。直接醫治患部。奏効非常神速。從前醫生、概子宮潰爛。多用藥水洗滌。或行子宮搔爬術。然此種外科手術、有時不只不能收豫期效果。並招不測危險。且消毒藥水洗滌法。必須溫度適宜。一定時間在膣內保留。始能奏効。僅洗滌數分鐘。何能達到目的。座藥補球出現以後。子宮病外科治法上。劃一新紀元。蓋此藥患者在家。利用睡眠時間。將藥球靜放膣內。用綿塡塞。藥球自然熔化。止痛殺菌。除毒消炎。根治病源。於最短時日。能完全醫癒子宮病症。實無上之靈藥也。

豫防淋毒、强健子宮、促進活力、收縮自如、

罹患赤白帶子宮病之原因、種類極多。最普通者、從男子傳染病毒。遂起淋毒性子宮內膜炎。隨有赤白帶下。此種淋疾一名消渴。其性最烈。惡寒發熱。頭痛眼暈。小便疼痛。四肢倦怠。宜從速用座藥補球療治。不可稍緩也。即無病婦人、如平素常用本藥。能豫防淋毒傳染。管保身體健康。一家和樂。歡欣度日。萬事皆春。

座藥補球藥價

一百十天藥十圓　五十天藥五圓　二十五天藥三圓
十五天藥二圓　七天藥一圓

如蒙訂購、請將藥價滙來。函知敝藥房。當即隨郵寄上、不致有誤

總發售處　日本東京市京橋區新榮町四丁目一番地
命之母　座藥補球　本舖　笹岡省三大藥房啓
振替東京五〇五〇番
製藥工廠　大阪市北區中崎町二十四番地
奉贈　中文詳譯婦人病治療法書及命之母効驗錄　函索即寄　不取分文

大減價　奉天日站　仁太洋行

本號新到諸品貨物堆積如山特行減價出售照原碼八扣計算以十日間爲止於陽曆三月五日起至三十一日期滿購物諸君速來勿失此機

奉天日本站浪速通
仁太洋行支店謹啓

久和隆綢緞莊廣告

購綢緞者鑒

春季大減價　各種綢緞一律九折

本號歷來大減價、均抱義務性質、並不非以求利爲主。與一般借大減價以幌子。而圖射利者。不可同日而語。茲値春季。特於陰曆二月初六日起。大減價九折三十天。質地優美。花樣新穎。諸君添辦衣服。務祈惠臨選購。茲將數種列下。

各色加重杭線春　每尺三元三毛　九折二元九毛七
各色頂上華絲葛　每尺一元九毛　九折一元七毛一
各色優美公司緞　每尺二元　九折一元八毛
各色二二幅湘天寶葛　每尺三元八毛　九折三元四毛二

上列價目、均按奉小洋計算。倘過原料漲昂。減價期內。均得隨時增減。其餘種類繁多。不及細載。奉票漲跌。發賬無扣。

奉天金銀庫　久和隆綢緞莊謹啓

藤田洋行

美國三大汽車公司滿洲總經理

高級乘用汽車　◎歐巴覽都牌　◎維祿士乃多牌　◎哈德遂牌

載重汽車　◎飛得祿乃多牌　◎晉達那笑那祿牌

各牌汽車各部零件及修理用工具

奉天新站三層大樓　奉天浪速通

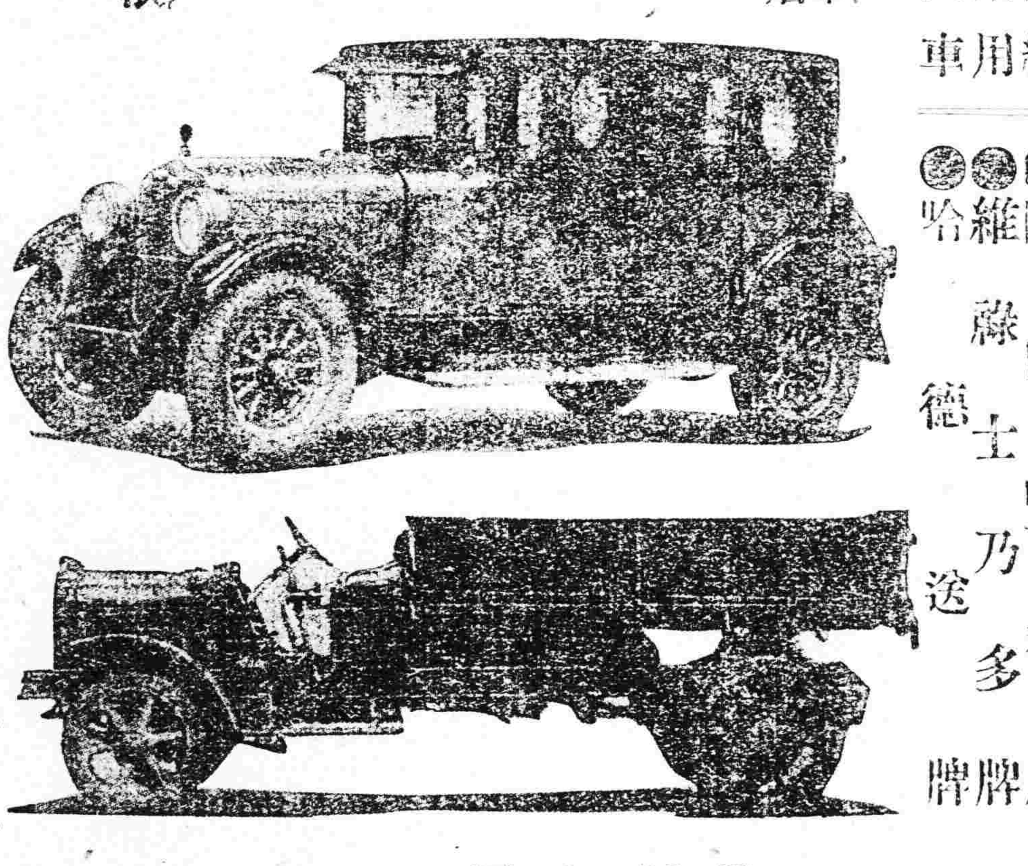

電話中國一五四七

本號專售撫順各種塊煤與元煤煤質耐燒價亦克己中外馳名暢銷尤廣非他處煤炭所可同日語也備承惠顧無任歡迎

奉天小西邊門外　煤炭商　義昌號　電話七四五番　日長

軍服料　新到　破格廉價

▲外觀優美　▲價格低廉　▲品質堅牢　▲實用軍服

奉天大東門裡　怡信洋行

生毛如神効驗　大博士之藥

富美納音之生毛藥者係皮膚科專門大家田中醫學博士發明之藥東洋唯一之生毛藥也「富美納音」之効用、一生而無毛者、少毛者、患禿頭病者、青年人頭上無髮者、脂多、心、上、而脫毛者、少年禿頭者、雲鬢及之產後以及因病而落者、頭瘡後、胎毒、梅毒而落髮之一切疾病者、前後無效

生毛藥　富美納音

髮者、四季男女脫髮、凡應生毛之處、一切用之均宜、無不謂其効驗神速、誠不愧爲良藥也。價五角◎一圓◎三角◎九角◎一圓五角◎六角◎三圓◎五圓（送費三角）中國各地藥房均有代售、若各藥房買盡時、可用郵便滙兌法購買、亦可寄入日金票或日票郵票（但郵票須外加一成）

發賣本舖
東京市芝區白金村町十八　東京藥院本店　電話青山三五七八番　振替東京三一八三三番
阪赤十字病院前　東京藥院支店　電話南一二一四六番　振替大阪五〇八一八番

英商　仁記洋行

專售
火車汽車電車電料、
鐵軌五金建築材料、
墻粉鉛油工廠原料、
呢絨布疋各種顏料、
（總經理）恩德務第（UNDERWOOD）打字機

經理
北英火險
中華火險
公律（冠冕）火險
汽車火險
宏利人壽
保險公司

行長　傅瑞敦
經理　臧福陰
主任　王新風　啓

奉天大西邊門外路北　中國電話一五二二　日長電話一三三九

大東醫院

奉天大東關
院長　森川千丈
醫員　章琴詩　前在日本紅十字會病院勤務
電話日一三四六　中一五二二號

九大旭憲吉博士創製

內服新發毛劑　玄華

適應症　毛根發育不全、一般脫毛症、圓形禿髮症、結髮生脫毛症

禿如（玄華）服用中不須特殊之攝生養法壽命食慾增進及營養恢復等之良果

包裝　二八瓦　三、〇〇　六〇瓦　六、〇〇
一二〇瓦　二、〇〇　二四〇瓦　一〇、〇〇
六〇〇瓦　醫家用
錠劑　二〇〇錠　七、〇〇　四〇〇錠　一二、〇〇

調味酢精　粉末酢
內服發毛劑　玄華
治癩新劑　サルボール
本舖
小倉市日明
日明製藥所
振替福岡四八八二　下關九九〇八番

代理店　東京　大阪　大木合名會社

備有現代的風味與品格
調味料之出現
特許銷售

登錄標　調味酢精　粉末酢

定價　小瓶三十錢　德用瓶一圓

原料係食橙中之天然酸
一小瓶約含橙二十個之成分

（粉末酢）實含人體保健衛生上最必要之必達民（即生活素）多量由橙柑類依化學的操作抽出其精分精撰天然酸之結晶粉末也
以咖啡匙兩匙攪一合之酢立然而成然所有橙之香氣薰騰應用於酢物料理尤爲滿足
水湯醬油等無論何時皆可自由濃薄使用簡便無變味腐敗之慮最爲使用家庭之調理上闢一新紀元也

全國大假店代售

電報掛號二五四〇
中國電話二〇六號

啓新　唐山馬牌洋灰

屢經泰西各國專門化驗化驗及格發給證書並經全國各鐵路各船塢廠購頭等重要工程以及各國工部局購用有年無不交口稱讚足見本公司洋灰成色優美無匹本公司並造各種花磚大小舖地方磚缸磚各色房頂瓦脊瓦洋灰溝管電桿等等貨品繁多不及備載如蒙賜顧請到本所或各埠分銷處接洽無任歡迎

奉天小西關大什字街北路東
啓新洋灰股份有限公司東部總批發所謹啓

米國新式　農業用　諸機械

牽引用トラクター　連結機械　鋤

合名會社　藤田洋行　奉天浪速通